滿洲報

(本報價目)每月一圓四角六個月七圓八角全年十五圓報費先惠郵票不收(外國除中國日本概加郵稅)(廣告刊資)一行十二字起碼一日每行一圓特別地位加倍長期者另議以上俱以現大洋爲本位但朝鮮臺灣日本內地即以日本金幣爲本位

發行所 滿洲報社 大連市常盤町二十九番地

發行人 王平山 編輯人 金念曾 印刷人 金葉章

THE MAN CHOU PAO 29-31 Tokiwacho Dairen, Manchuria.

昭和九年三月廿三日

修聘特使鄭熙兩大臣 於大歡送中離連

菱刈大將以次官紳要人畢至 埠頭人山人海備呈稀有盛況

建國大業今也全竣約於久遠將來之大滿洲帝國爲對迄今不吝與以有限共援之大日本帝國從心中表明敬意與謝意之議已成欽任之鄭孝胥熙洽兩特使帶同二十名隨員捧皇帝陛下之勅書代表民意一路出使日出之國昨(廿一日)已由新京首途一行衝破途中驛驛之歡呼於當晚七時半抵大連即入大和旅館廿二日晨解纜之烏拉魯丸有載此國賓之光榮爲於二十一日晚乘特別快車由京來連渡日之滿洲國修聘特使鄭孝胥熙洽兩大臣以下二十餘名在大和旅館一宿於廿二日上午九點廿五分由大和旅館乘自動車直赴大連埠頭船客待合所中央特別室與由旅順來連送行之關東長官菱刈大將枝原旅順要港部司令官新任鏡山要塞司令官互相歡談繼由小川大連市長民政署長滿鐵理事大內市會議長及其他多數官民有志者一一致詞歡迎至九點半特使等即登烏拉爾丸當日春風和暖天氣晴朗埠頭一帶除百數十名之憲兵及大連水上警察署警戒員外並有大連各學校男女學生數千名均舉滿日國旗歡送極呈一時之隆重盛況至九點卅分菱刈長官及旅順要塞要港兩司令官滿鐵理事等首先登船及九點四十分特使一行始上船入於船內貴賓室略用茶點對歡迎之滿日官民致辭作別至十點特使所乘船離岸之際兩特使等特立於船舉帽示別意於歡呼中就訪日之途

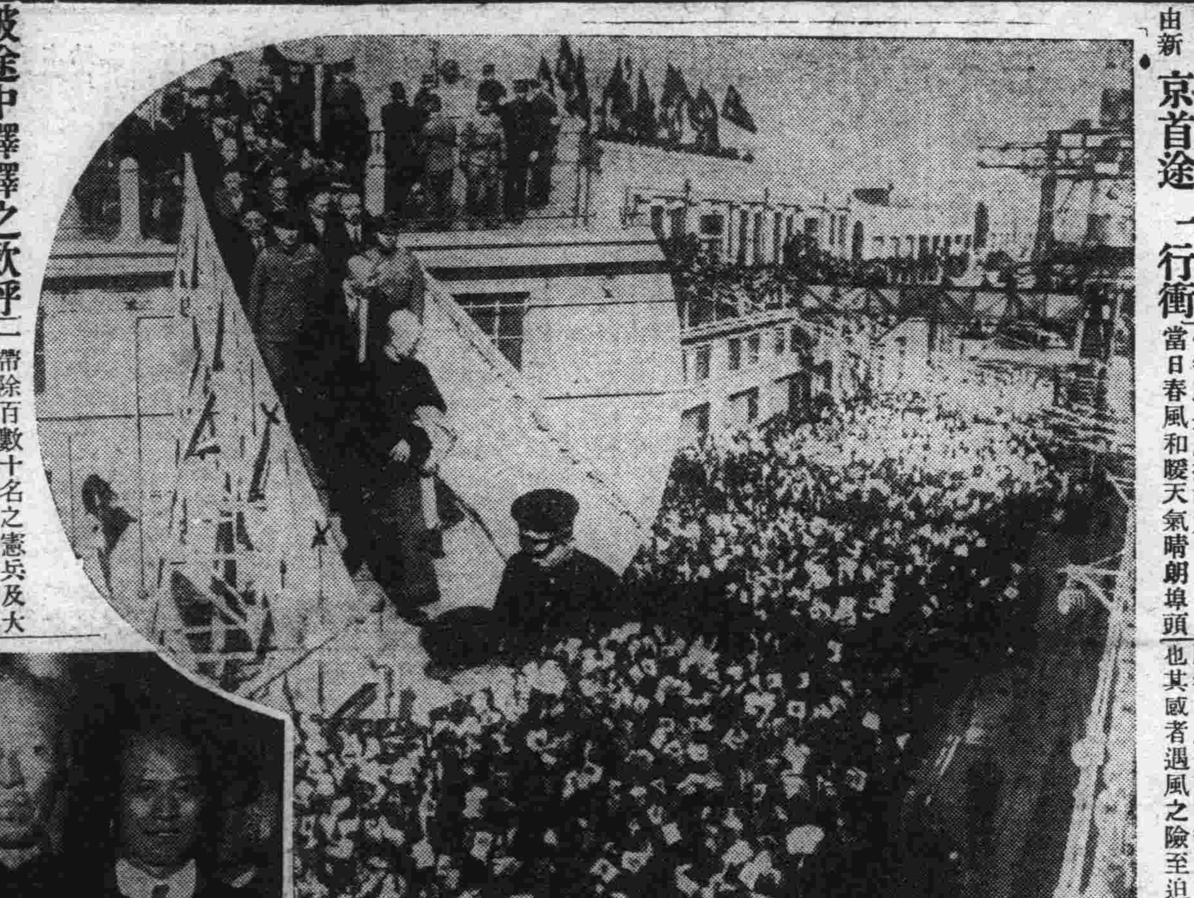

特使過連出發寫眞

(上左)登舟時之鄭熙兩特使「旁有×記」(上右)埠頭歡送者之人山人海 (下)抵大連驛之鄭熙兩特使

胡越一家說 同舟遇風

離京出發前 鄭總理所述

訪日修聘特使鄭孝胥氏於二十二日午前十時出發之先述如左之感想矣 同舟遇風胡越爲一家評同居宇宙之內非同舟乎同生日月之下非一家乎必待非常之時而後協力以相助此乃庸衆之感覺蓋非賢智之用心也庸衆之所覺者胡越之別至明也其感者遇風之險至迫也越所能者胡所不能胡必勃越而爲之胡所不能者越所不能越必從胡而助之斯時也如遇風之險而忘胡越之別庸衆之感覺一躍而同於賢智之用心據此感覺加以擴充則脫遇風之險而保一家之親可斷言矣昔之日滿如胡越今之日滿如一家維持庸衆之感覺無忘遇風之協力此非賢智之責任乎

歡迎鄭熙兩特使 滿洲館之盛宴

伍堂理事致詞望達成大命 鄭總理答詞表謝意

滿鐵方面於滿洲館當邀特使一行開催招待宴自八時開餐滿鐵方面有伍堂山西山崎三理事以下各部長來賓方面有鄭熙正副使以下隨員二十餘名出席全體到場後由伍堂理事致詞云 諸位奉滿洲國皇帝陛下重大使命而就赴日之途敝社能得自新京至大連間護送實覺榮幸茲當設延小酌之際不憚旅行中之疲勞又能全體辱臨倍即覺茅舍生輝滿洲國皇帝即位未滿二旬即能欽遣鄭國務總理大臣與熙財政部大臣爲特使渡日日本國民實非常熱烈歡迎今欽遣特使滿日兩國之親密更當濃厚負有重大使命之鄭總理大臣日本國民以爲櫻之總理大臣而景仰之尚有熙財政部大臣乃爲日本士官學校出身當日之同窓等歡迎今日滿洲國大臣更覺感慨無量遠望諸位安然果似此重大使命

鄭總理答辭 滿洲國實施帝政皇帝即位典禮告竣後首次欽遣鄙人等二人赴日是爲日本對滿洲國建國以來與以極大援助爰將此滿洲國赤誠之謝意願達大皇陛下之座右滿洲建國以來頗蒙關東軍與滿鐵輔助正在無緣酬答之際吾等又受滿鐵方面特備專車護送更設如此之盛饌敝同人等只一味感謝而已 致詞後即開宴於九時賓主歡談禮撤宴全員即赴大和旅館

經過各站均大受歡迎 遠道民衆亦紛集恭迓

特使及隨員等車中起居情形 因歡迎者衆車至沙站即緩行

鄭熙兩特使分寓特別室經過滿鐵沿線停車各站對於歡迎之日滿官民之萬歲聲與少年團音樂隊之奏樂聲裏亂舞小旗之女學生小學生等略賜優渥之答禮於停車時按次答禮

鄭國務總理精神矍鑠幾疑未有七十五歲之老齡車中亦不作何等休養隨員等敬服總理之持躬待人於車站爲送國使一行特自遠道而來之鄉村民衆蝟集警戒線外 專車與車站之警戒水洩不通車內自新京派遣軍隊憲兵警察官監視出入旅客兩特使之晝餐晚餐在特別室內隨員等由新京爲東道之鐮出滿鐵囑託引導赴膳堂車阪谷總務廳次長及進役之星野財政部總務司長正與山崎滿鐵理事談笑中而伍堂滿鐵理事亦到來加入又增不少興趣鄭總理仍然正襟危坐頸纏褐色毛製圍巾令息總理大臣秘書官鄭禹君自新京至大連間悅顏莞爾無論對於何人皆表示和藹 專車至大連時到站歡迎者益爲增多頓呈混雜自金州登車大連方面之亞細亞婦人聯盟平塚栗原木全三女士與兩特使會見略述寒暄頗惹起隨員等之注意車至沙河口站爲歡迎者所堵特別徐行此種歡迎景象盡量映於特使等之眼簾中甫至大連站歡聲鼎沸兩特使略此亦暫時靜默無語

兩特使之聲明

過金州以談話形式發表

鄭熙兩修聘特使通過金州時在展車以談話之形式作如次之聲明 滿洲國皇帝此次特派予(鄭國務總理大臣)與熙財政部大臣赴日本今次特派使節爲負滿洲國實施帝政後最初之重大使命者予等思使命過爲重大乃深思其如何得能果成今並無微些雜念於神戶上陸後有受一週間國賓待遇之光榮茲爲具體申謝

英使接到改約訓令 並商過渡辦法

又傳滇案亦將開法的交涉

據中國方面消息視察華北終了後目下南京滯在中之新任英國公使賈德幹氏接本國政府訓令改訂滿期之中英條約及迄至改訂中英條約時之過渡辦法開掘雲南金礦問題等傳近將與中國方面開始法的交涉之說云

中英改訂商約之交涉忽告停頓

對外法權問題表峻烈態度

喀什噶爾襲擊事件中國政府所持之態度漸有將使中英關係惡化之虞故頗堪注目且因該事件竟致目下交涉中之中英改訂商約交涉忽告停頓尤其英國對於治外法權問題表明峻烈態度云(廿二日上海電)

四川之蘊藏 實部欲開發

派梅司長視察

實業部以四川省土地肥沃蘊藏豐富爲補助政府開發起見對於該省實業急須明瞭特派該部總務司長梅心如氏赴川考察梅奉命後於今日廿日由京赴滬轉輪入川(廿一日南京電)

滬實業團條陳 促進山東生產

滬實業考察團錢承緒由青返滬謁韓復渠條陳促進山東生產計劃韓採納自統制棉業着手(廿一日濟南電)

商豫鄂邊防 張鈁赴信陽

張鈁接何成濬電本月十八日由南陽赴信陽商議豫鄂邊防(廿一日開封電)

十省廳長 會議閉幕

一部已離贛

將委員長廿一日召集所到之十省民政教育兩廳々長省政府秘書長及行政專員百數十名繼續開地方行政會議正午閉幕各省民教廳々長及行政人員一部已離南昌回省一部赴前方考查(廿二日南昌電)

新城新臺子間 貨物車顛覆

滿鐵本線不通

二十二日午前七時三十分鐘時滿鐵本線新台子與新城子間之新城子遠方信號附近正行進之第七十八號列車貨車三輛突然脫線顛覆車身一半轉落於築堤之下一半脫線大破裂人畜幸無死傷惟因此事發生上下本線之列車均陷於不通登時即施行應急修理直至同日午前八時四十分鐘始行復舊通車至於向大連上行之線何時復舊尚未明瞭至同日正午止滿鐵本社事故係尚未接到開通報告通告依此結果二十二日之旅客列車定必遲延云

西南設立軍分會 大體聞已商定

黨政機關存廢問題 各委員將發表宣言

南京訊、粵陳提議西南設軍分會事、傳桂省已表贊同、惟粵陳主張軍分會範圍、應轄西南各省、桂省則主張第一期暫以粵桂兩省爲範圍、再加入湘滇黔等省、並主委員人選、以七人至十一人爲限、刻正在繼續交換意見、據某關係方面息、西南軍分會不出一月、當可實現、將來各師以上軍官、均將羅爲委員南北西三省剿匪總司令、陳濟棠、將鼎文、何健三人、爲當然常委、委員長人選、各方推陳濟棠、陳並推張發奎爲常委、已電歐促其返國、粵陳北來代表、將派余漢謀或繆培南晉京轉韓謁蔣、詳商此事 廣州訊、據香港傳聞、蔣鼎文來粵、與陳濟棠等所商重要軍政問題、據聞其內容以下列三項原則、一、在粵設軍事委員會西南分會、陳濟棠任委員長、李宗仁副之、二、撤消西南政務委員會、西南各省實施省長制、三、撤銷西南執行部、設各省省黨部、陳濟棠氏對上述諸案並未表示反對、且極力贊成精誠團結、惟胡漢民鄒魯李宗仁等、對取消西南政委會及執行部尚待會議商討、但對粵閩贛圍剿殘匪軍事進行則主張不分畛域、努力進行云 又訊、政會議決、派李宗仁爲桂省特別法庭長、黃旭初革省制案、須再研究、省務會議議決、發六千元爲市運動會經費 廣州訊、自閩局平定東路軍總司令蔣鼎文氏一度來粵後在軍事方面、則出師會剿殘共之消息、日見緊張、同時政治方面、則西南兩機關(執行部與政務委員會)之存廢問題、省府改制問題、設立廣州軍分會問題、均有非即行解決不可之勢、記者以時蘇希洵爲審判員、鄒談是日會議、對時局畧有商洽、西南仍本夙昔主張、並無變更胡近亦無若何表示、對於局前途、已有風雲密佈之象連日特四出探訪、期得確訊以報告閱者 惟所得消息、則言人人殊、在接近實力派方面者、則對兩機關之存廢、似認爲不成若何問題、一若大計早已內定、當局者成竹在胸、無往不利者、鄒魯亦嘗發表談話略謂、關於西南黨政兩機關日來並無存廢問題之討論、蔣鼎文來電、純係商討東南兩路剿匪軍事之聯絡、未有談及政治、且西南各當局僉以執行部及政務委員會、爲西南最高之領導民衆機關、今後對外禦侮、對內肅清匪共、排除障礙、責任至大故兩機關決仍舊設立、外傳將裁撤政務會、并非事實等語最近又聞西南各委已擬就宣言、詳細聲明兩機關設立之原因及其根據、以屏擊裁撤之謠言、而杜絕外間之誤會該宣言不日即可發出云兩方消息岐異至此、記者惟有並存之以俟事實之證明而已、至改革省制一案、西南當局以新省制之組織、關係重要不能不詳細商討、因此各委員對于此事、經在六日政務會常務會議提出討論、決議分電粵桂滇黔各省府徵詢意見、以便條陳中央採納此事俟各省覆電後、當可轉電中央、至剿共軍事、自蔣鼎文由閩來粵、雖已商有具體辦法、惟第一步計劃、南路軍先退出龍岩交回東路軍接防、其餘入閩各部均調回原防祗留第一獨立師黃任寰暫駐上杭武平永定等處、俟各部回防後、即行布置剿共軍事、佈置完竣、而後下令總攻、爲期尚遠、邇來外傳剿共軍事緊張未免言之過早、及第四第一縱隊指揮余漢謀、現仍在廣州、第四師長張達等、尚未返贛南防次、而入贛各部隊、亦未積極準備、足見進攻之期距離尚遠也記者赴東山敏園謁見余軍長、據蒙派政訓主任李照寰接見稱、余軍長未有定期返防、前方安靖、倘有事可到後方晤見潘主任云云、觀此則余氏返防之期尚未定也

共匪又披猖

蕭迫長沙羅佔龍岩

正值相傳蔣介石決定最近調動六十萬大兵二次痛剿共匪之際其前此威脅九江之共匪蕭克大部隊忽然開始活動分兩路向湖南長沙開始移動 其一路以一萬衆迫平江一路以三千逼瀏陽中央軍對此則陸續由戰線撤回以鞏固長沙之防務但前線中央軍中頗有附共者故正嚴重警戒云(廿二日漢口電)

羅炳輝所部共產軍前在閩南被寧粵兩軍進攻之 十七日又攻擊閩南要衝之龍岩茲判明業於十八日佔領該地矣(廿二日廈門電)

軍分會例會

宋出席後回察

軍分會於二十一日晨舉行例會到者宋哲元秦德純等十餘人主席報告經費後推定鄒作華魏宗瀚魏益三爲訓練委員會委員(廿一日北平電)

宋哲元出席廿一日晨軍分會例會報告察東事件後即回察哈爾(廿一日北平電)

石咀子於十九日 被晉綏軍占領

富占魁已返回北平

傳作義抵臨河後與王靖國等商定詳密計畫第一步軍事計畫業經商定決由王靖國指揮部旅向石咀子進擊(廿二日太原電)

晉綏軍十七日占磴口後十八日整頓陣容十九日繼下石咀子附近查石咀子以下均被綏軍全部占據又富占魁在前方勸孫急早離軍後已於十八日返回北平

截克將軍渡華

就任蔣介石顧問說

前德國軍訓練總監截克特將軍被蔣介石聘充顧問業於本月六日首途渡華聞該將軍此次係與前任駐日德國大使館武官芬豪儉將軍偕行據觀象官據稱滋任後將乘現政權之德西斯氏時期揮其辣腕故頗值重視云 又據某消息家談稱截將軍或亦就任蔣介石顧問將逗留四個月前後即行返國云(廿二日南京電)

縮減政費 事屬無稽

孔祥熙談話

財政部長孔祥熙語記者表示第一點美棉借款減少額數刻正與美國政府商洽之中減少若干尚未確定因首批棉麥來華後正值中國豐收銷場稍滯至七月間國內棉麥登場屆時即可測定中國之需要故最早七月底可定減少之額第二點外傳外間收費有減少一事完全無稽財政部已籌有辦法第三點即整理公債惟此事須視財政收入如何始能籌畫徹底整理(廿二日南京電)

憲草公開批評 決延長期間

立法院長孫科立法委員馬超俊內政部長黃紹雄鐵道部長顧孟餘於二十一日乘車由滬到京關於憲法草案脫稿自本月初佈後即公開請各方批評最近鑒及批評期間太短不能充分發表意見故要求延長孫院長認爲國家漸達軌道的好現象決定容納延至四月底或五月底截止但尚未確定(二十二日南京電)

門司市 獻呈弓矢

過連運新京

門司市獻與滿洲國皇帝陛下之大弓色矢一組廿一日已由香港九運抵大連午後四時卅分即搭車運往新京矣

孔祥熙熊式輝 創辦實業公司

財政部長孔祥熙與贛主席熊式輝商洽創立大規模實業公司以一百萬圓在南京設立擬聘前在東北工業界富有經驗者擔任籌備(廿二日南京電)

宋子文出席 經委會常會

廿四日赴南京

宋子文定廿四日或廿五日晉京出席經濟委員會常會(廿二日上海電)

今日本報三大張

願辦本報分社者鑒

逕啓者如有希望在本報未設分社之滿洲國河北山東各縣及朝鮮新設本報分社者希直接向本報函商必當照章速與准許也此佈

本報經理部啓

頌揚

首都警察廳萬實山警察署署長張公國漢 警界老手長於政治武功於客歲國歷九月間來治斯土時正盜匪猖獗數有五百之多搶掠燒殺寢不安枕益以事變後遭受北匪軍蹂躪十室九空瘡痍滿目秋實在地尚未收割治之股匪千鈞一髮時也幸張公到任妥籌肅清之策到任日即派誠自衛團總曹俊民將北九鄉自衛團限三日內完編成倘有抗令規避者嚴予罰辦然後督飭馬隊巡官王景鮑家溝駐所巡官高國政自衛團總曹俊民警團協力同進剿不分日夜二十日擒匪三十餘人傷斃匪二十餘名得大小槍支馬四匹無算悍匪遠颺奸宄遁跡匪又復捕其通匪罪相繼解送聲威所至萬衆警服嗣則宣傳王道安民守已清口以別良善禁賭博以弭盜源平素整躬率衆廉潔自持每匪情聚急公務忙迫恒以徹夜不眠半年來誠無日不在辛勞中也各官長警亦咸知用命一洗積弊今則盜絕風清已成何地矣除公送匾額旗傘外特登報端以頌德政

慈善會長李維成、鮑家溝、黃子文、鮑家溝商會、劉洪泉、鮑仁泉、劉景福、晉昌鄉、普昌鄉、王明、濱何鄉、苗起、新民鄉、裕和鄉、張鳳山、同太鄉、馬長春、北原鄉、曹振、張鴻雁、德龍鄉、紀衡林、福德鄉、閻連景、福泉鄉 公頌

華文打字學校春季招生(男女兼收)

名額 男女生五十名(分班教授)自三月十日起隨到隨收額滿爲止

資格 高小畢業或有同等學力者(免試)

班次 普通班四個月畢業速成班兩個月簡易班一個月畢業後發給證書

學費 普通班每月學費六元速成班每月十二元簡易班共十八元

寄宿 每月膳宿費十元詳細簡章函索附郵票二分即寄

校址 奉天小西關電車路第一商場東路南

今有立式鍋爐參口抽水機五架膠皮水管兩根廉價出售欲有購者請至奉天南三經路興榮里本宅面議可也

華如山啓

緊要聲明

啓者敝號麗漢卿石文軒李鶴年因有高就業已出號與敝號完全脫離關係日後彼等個人關係與敝號毫無干涉彼等在以前應聲作保等事概作無效恐未週知特此聲明

奉天鼓樓西毓長茂五金行啓

聲明作廢

敬啓者敝人於二十三年一月十五日在瀋陽中國銀行用子餘名義半年定期存津大洋叁千五百元又二十三日一年定期存津大洋壹千五百元號碼一五六七、一六一四於本月十四日連同名章被匪人一併搶去除向該行掛失外嗣後無論落在何人之手概作無效特此聲明

川宮子餘啓

奉天共榮學院續招新生(男女兼收)

初級中學高中文科日語部醫學部(重國醫)各招五十名初中第一學年第二學期及日語部各招插班生二十名

考期 隨到隨考

地址 大北邊門外瀋海路局舊址(電話四七四三號)

簡章函索即寄須付郵票二分

聲明滙票遺失作廢

逕啓者三月十六由海龍中央銀行匯寄昌圖支行照付匯票計大洋五十元第三號茲係曲政明君還敝號之貨款無意遺失已向中央銀行打電票外俟後此匯票無論落於何人之手一概作無效特此聲明

昌圖增順元啓

遺失存單廣告

敝存戶執有瀋陽中國銀行定期存單公記第五八八二號盛記第五八八一號德記第三號計共三紙因住宅不愼遭火焚燬業於上年照章掛失暫停支付俟將來另行換領新單茲特按照手續登報聲明倘若原單在外發現無論落於何人之手一概作廢特此廣告

公記 德記 盛記 謹啓

哀啓

先慈張太夫人於舊臘廿一日壽終遼陽內寢茲擇定康德元年四月九日即夏曆二月廿七日領帛十一日即廿八日發引親友遷徙靡定恐訃聞未能周到特此登報聲明惟祈 矜察

棘人孫其昌 世籍 穎 叩 喪居遼陽五道街

以協調精神處理一切
日美間無難問題存在
爲增進維持兩國間友好親睦
日外相美長官交換通牒全文

廣田外相於二月廿一日由齋藤駐美大使向美國國務長官哈爾氏提出日美親善之通牒哈爾氏於三月三日亦有懇篤復電日外務省以此通牒之交換於使相互深爲理解之點頗大與美政府協議結果遂於廿二日午後五時半由外務省發表該全文

廣田外相通牒要旨

本年適當日美兩國國交開始以來滿八十周年亘此長歲月兩國常繼續親善友好關係者爲顯著之事實於經濟關係雙方之商品間有競爭之地位者極少兩國互以他方商品之一大顧客而立脚於有相通之基礎續行促進相互依存關係者不堪同慶且將日美兩國全般之關係從大處高處觀察復詳細考究余確信於兩國間無根本的難行解決之問題存在關於兩國間現存或將來可發生之案件兩國互以他方立場持正當之諒解行開誠之協議以協調之精神而處理之終可達圓滿解決者信爲當然帝國外交之根本政策以協和萬邦爲念對任何國家皆無進而構事之意圖則勿論焉尤其對隔太平洋大隣邦之北美合衆國確立善隣和平關係者乃爲要望

哈爾長官復電要旨

貴大臣表明兩國間和協的解決根本的未存有困難問題之見解余對貴大臣之斯見解全爲相同余更信於兩國間未有由和平的手段不容易微得者與可視爲正當之問題存在當美國遂行國策據斯手段者爲美政府之既定方針若不幸兩國間將來若發生何等紛議時美國政府有以過去同樣親善之精神及希望和平的且正當的解決之精神而檢討日本地位之用意於日本政府亦確信有以同樣精神而檢討合衆國之地位者是所期待貴大臣力言日本對任何國家無有進而構事之意圖余對斯陳述以特別欣快之念接受之美國亦毫無斯意圖於此機會得明確言明欣幸之余對爲增進維持日美間友好親睦之如何提議由駐美日大使或駐日美大使而欣幸接收者則無論焉對貴大臣爲該目的而同時復爲助成和平友誼及國際團體全員間之一般的利益之如何措置及手段亦贊成之余熱心要望須信賴之（國通廿二日東京電）

交部促進航業討論會開幕
汪親往訓話

交通部促進航業討論會於今日上午在該部行開幕禮到交長朱家驊次張道藩等六十餘人由朱家驊主席致開會辭汪院長親往訓話十二時禮成午後二時舉行第一次會議討論

冀南黃河決口堵築將竣工
林成秀往視察

冀南石頭庄黃河決口堵築工事日內可竣建設廳長林成秀特於十八日晚赴平轉往工地視察（廿日天津電）

隴海路敷軌即可達華陰

隴海路潼西段十五日開始敷軌後工程進展甚迅即可達安陰一帶云（廿一日西華電）

菲島獨立法案
美上院結局可通過

關於十九日在美下院通過移交於上院之菲島獨立法案民主黨領袖羅濱遜氏於二十日言該案結局可通過上院余雖未參加本日之討議然對該案之贊否演說須相當計畫鑒此於茲數日中不能期其通過上院惟結局思可在上院通過（廿二日華盛頓電）

菲島獨立案若得通過
日本亦決保障其獨立
且擬在此以西設立中立地帶
日外務省對菲獨立殊爲關心

關於今次軍縮會議之對策日本陸海外務三省當局者間開催協議會討論辦法對此外務省首腦部之見解頗堪注目所謂軍縮會議僅主張比率撤廢到底難收協定之實効必須軍縮會議與外交工作兼施以防日美間之紛爭於未然由此見解上非常關心十九日美國下院通過之菲島獨立案倘美國政府有此心意日本方面當然保障菲島獨立且欲以菲島爲中心之西太平洋一定區域設立中立地帶締結條約亦可研究此問題同時尚欲查知美國之眞意（國通廿二日東京電）

函館市大火
燒失二萬三千餘戶
死者千餘負傷無數

函館之大火僅餘有弁天町末廣町海岸町燒失廿四個町二萬三千戶至廿二日午前四時尚未熄火火勢極爲猛烈官公衛全部歸爲烏有（國通廿二日東京電）

前四時據福井縣若狹無電局情報函館全市猛火今尚未熄除該市湯川町外殆歸全滅各學校函館無電局等遂歸烏有至午前三時半現在之死者一千名負傷者無數今尚在延燒中（國通廿二日福井電）

據泊函館於汽船之無電報告至廿二日午前一時函館全戶數之三分之一約一萬八千戶全行燒失火勢漸息死傷者無數全市呈阿鼻叫喚之慘犯云（國通廿一日東京電）

廿一日午后六時半頃由函館市谷地頭民家起火因時值烈風燃及全市至午后八時燒失四百戶有全市全滅之危通信不通詳細不明（國通廿二日函館電）

通商擁護法危險性
影響政治經濟
獨斷專行權所帶來之不安

二十日爲衆議院所可決之通商擁護法案乃爲容認政府獨裁者即議會之事後承諾亦無必要此以一旦議會批判政府所持之處置如何不幸而被否決不僅失去政府之威信且不利於外交結果則國內貿易關係者將陷于動搖無常之事態依此爲當斷手處置外有獨斷專行之必要惟政府爲對應外國所採取或不採取之措置而講節貿易或爲擁護通商特認爲必要時則稱採取報復措置而其採取不採取之措置與對應前述事態時關乎手段方法之重大問題則無具體的解說之處而抽象論的印象則深依該法之運用如何及於政治經濟之影響頗可憂慮其發動之結果不僅使貿易當之不安激化且因能脅及國內消費生活故其成行頗被視爲不安云（國通二十二日東京電）

崇德彰善錄
（被推薦者玉照與事略之披露）（二七）

伊文郁
（現年五十歲住奉天省城大南關）

伊文郁氏字監周、淸四品宗室伊勒圖之子太祖高皇帝十一世孫也、爲人沉毅寡言、崇德尚義、光緒晚年隨其父移居奉垣、畢業於法政學堂、民初司法改組、甄試合格、學友咸勸投提法司候委、以求仕進、氏深慨亡國之族、不克挽既倒之狂瀾、何忍受民國之職責、乃充律師爲撐家之計、尚節儉爲理財之方、藉先人餘蔭兼自己經營、不數年而家計素封矣、三族貧乏者邺之、佃戶不能償負者免之、三十年來、仰氏以溫飽者、數以千計、民十被選爲瀋陽儲蓄會長、連任至民十七、成績優良、業務發展、至其有功淸室、垂德人世、堪稱宗室中孝子、禮敎中名人者、厥爲修系譜與保先陵二事。

滿洲人祭祀、多供神板、並無先人名諱、久之爲子孫者竟不知祖先之爲誰、有淸之際、尚有宗人府玉牒可查、鼎革以後、玉牒停辦、淸宗室既無處抄譜、而旗人又任便冠姓、父子兄弟亦不相同、支派繁多、姓氏龐雜、不但系統紊亂、且演出同姓爲婚之事、氏深憂之、屢次上書當局、痛陳弊害、請發玉牒、以便抄俸、乃因冊檔欠失管理、未得如願以償、嗣滿洲建國、執政就位、氏親赴新京面謁、執政、請以禮敎爲重、速修玉牒免致同姓爲婚、有乖人倫、卒以立國伊始、經費無着、不克果行、然氏志不稍懈、曾竭私人智慧金錢、努力於此、三十年之久、計其所抄譜表甲、本族宗譜、乙、正白旗全譜、丙、宗室王公世職將軍俸秩表、丁、修註湯克潔全族譜表、戊、修湯克潔直系譜表、己、淸帝直系譜表、庚、淸帝后妃廟號全錄、辛、繪註湯克潔直系墳圖譜位、壬、撰淸宗室須知、癸、作祭祀手續錄。其始封祖克潔將軍湯古代係出太祖高皇帝之第四子、葬在福陵後五里長嶺子公爺墳村、塋有樹數萬株、常爲宵小斫伐、土豪覬覦、經氏動以公義、曉以私德、柔化強梁、加以修理、大好陵寢、始不凌替、每年四季必親備粢牲、祭祀如儀、即遇事變、迄未少懈、其他直系先塋、在北京東直門外兩處、均經氏獨資修理、近年更置祭田、以爲久遠之計。氏以悠久時間、堅決毅力、抄錄以上十種譜表、與修保護奉東及北京兩地塋園、實非易事、蓋譜系既亂、勢必同姓爲婚、從此血統不淸、人倫乖舛矣、現既有譜可查、自免以上流弊、禮敎倫常、實基於此、至其興修廟宇、資助三族、及豁租優遇佃戶、解囊施濟貧民、種種善德不一而足、茲特不過就予所知、述其概略如此耳。

崇德彰善錄 二九

啓事

一。崇德彰善錄被推薦者已屬甚衆刻正在審查中茲將已審定者逐次先行披露報端藉示模範

二。本錄於審查同時即著手編纂以期早日刊行倘有合格者尚望各方迅速推薦以免遺漏之憾

三。被推薦者事略倘有錯誤經推薦者發見務希函告本錄編纂部以便更正

滿洲報社崇德彰善錄編纂部啓

婆漢迷（九）
張若谷著

第十章 五嶽大會

包度說：「據我個人的意見、以爲寫起劇本來、最好用自己本國的文字、因爲劇本最主重的是對話、劇中人物的對話、最好能夠儘量地用本地方的言語、我不懂爲什麼緣故研究文學的留學生、喜歡用外國文字來寫劇本、我是素來主張民族文學的、最底的限度、中國人應該用中國的言語來從事文學創作、上海人應該用上海話、來寫東西」

「那麼、你是讚成上海文明戲和東鄉調本灘一類的東西吧」

「從民衆藝術的眼光看起來、這種保留地方色彩最濃厚的作品、自然都應該提倡的、至少、在形式和文字工具方面、便應該加以保存、至於內容和思想方面、那是另外要加以整理改良」

「那末、你對於向下人的婆漢迷劇社、和李繡煌的美義歌舞團、他們所表演的戲劇歌舞劇、有什麼意見？」

「向下人所努力提倡的是話劇、從頭到底只用說話來表現、但是純粹的話劇、在中國到現在還沒有成立、其中最大的原因、便因爲大家太不注意到說話方面、現在中國一般演話劇的最大缺點便是把說話分出階級來、譬如做老爺的一定講官話、太太小姐講蘇州話、底下用人則一律講上海土話、這是一個很不好的現像！其實、上海現在所流行的說話、很完備、很上等、那一種熱烈的情緒表現不出來呢？我常希望上海有人建設一個劇場、專門排演上海話的戲、至少像這樣的劇場、一定會得到大多數的上海人做主顧的」

包度接着又說道：

「至於李繡煌所提倡的歌舞、也是一種畸形的非純粹的歌舞劇、他雖然有模倣日本寶塚少女歌舞團的意思、但是還缺少雄厚的實力、我們中華民族、對於音樂太不注重、要想馬上使歌劇成立是做不到的事、因爲歌劇的物質設備比話劇要繁費得多要有好的唱歌家、合唱團員管弦樂隊、有修養的指揮樂師和導演、都是要靡費許多時間和金錢後才可以得到完全的設備、像我們這樣窮困的中華民族、拿什麼東西可以去辦歌劇呢？與其去做不倫不類騙人的東西、索性還是不如沒有的好」

「文哥、你進來看李家妹妹的歌舞吓」陳明珠站在玻璃門裏、伸出一隻纖白春葱般的手指、招喊麗文史進去

大廳裏的男男女女們、都圍坐成一個圈子、中央是十幾個裝扮得像花蝴蝶般的女孩子、正在手忙脚亂地跳舞唱歌、包度聽見她們唱着、「春天到了……」的歌詞、對麗文史道

「這是李繡煌先生的得意之作「大芙蓉仙子」吓！」

十幾個女孩子、唱完了歌一個一個像麻雀般地跳進到屏風後面去了

在衆人喝采鼓掌聲裏、李家妹妹、披着鴨屁股式的頭髮、睜着一對滑溜溜的大眼烏珠、穿了一件印着欄杆花紋的雪白長袍、手裏拿了一頂小陽傘、活潑可愛地跳到外面來了

屋子裏沒有雨、李家妹妹却裝出像在暴風雨中、一隻私迷出鴨籠的小鴨、一隻手停地旋轉那頂小陽傘、一手常常把手指含在嘴裏、放着喉子、學做鴨叫

屏風前面、有一小隊樂隊琴鋼發出銅絲弦琴般的聲音幾隻萬華林、拉着花鼓調裏的曲子、駱夭梅愛嬌地倚在詩慕肩上、瞇着眼睛說道

「奴也會唱的、這是『陣頭雨』吓！」

……我不要你的心、你的人、只要你的……

「啊！不對、小姐、你唱差了」這時候、李繡煌恰巧走過來和包度招呼、聽見駱笑梅唱着歌、便馬上加以糾正

包度便給李繡煌介紹引見了齊詩慕、駱笑梅、麗文史陳明珠兩對夫妻

李繡煌君齊詩慕、駱笑梅等說了一聲抱歉、拉了包度到大廳的角裏、輕輕地對包度道

現代藥化學之威力
治皮膚病特效藥
天恩水

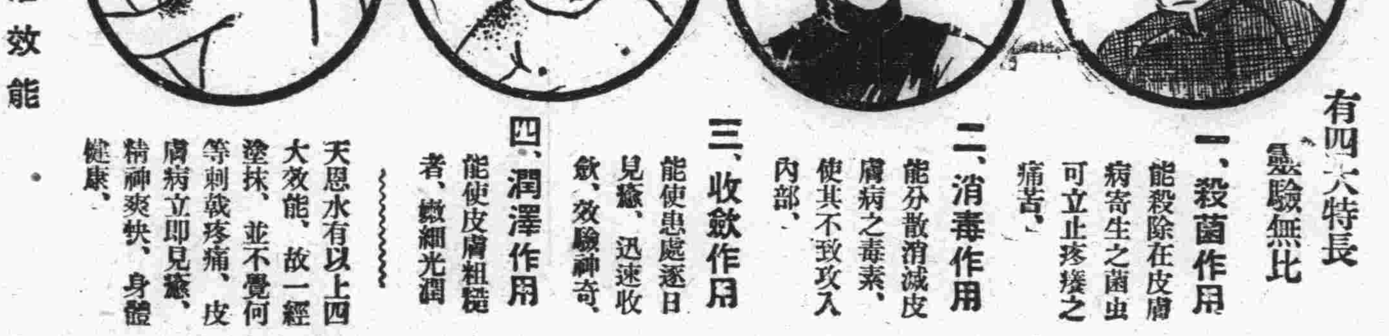

有四大特長 靈驗無比

一、殺菌作用 能殺除在皮膚病寄生之菌虫可立止疼癢之痛苦、

二、消毒作用 能分散消滅皮膚病之毒素、使其不致攻入內部、

三、收斂作用 能使患處逐日見癒、迅速收斂、效驗神奇、

四、潤澤作用 能使皮膚粗糙者、纖細光潤

天恩水有以上四大效能、故一經塗抹、並不覺何等刺戟疼痛、皮膚病立即見癒、精神爽快、身體健康、

◎主治效能

乾癬、濕癬、疥癬、爛瘡、痒瘡、禿瘡、水結子、面皰、雀班、凍傷、火傷、白頂瘡、水泡疹、金錢癬、牛皮癬、粉刺汗疹、口瘡、耳瘡、頭瘡、蚤蚊臭虫等之刺傷、刮臉割傷、等一切皮膚各病

◎天恩水藥價 日金 三角、五角、一元、二元

各名埠、均有代售處、請逕向各該地藥房指名購買爲盼、或直接函知東京藥院、並將藥價及郵費一角二分寄下、當即將藥品交郵寄上、不致有誤、

天恩水總發售處

東京藥院本行 日本東京芝區田村町六七番地 電話（芝）一八七四番 郵局滙欵東京六〇一〇〇番

東京藥院分行 日本大阪天王寺區石ケ辻町 電話（南）一二四六番 郵局滙欵大阪五〇八一八番

皮膚恰劑專治
對於深棲皮膚內的寄生蟲和細菌等有滲透療法的威力
由滲透作用深攻細菌與寄生虫大本營的近代的治療法

皮膚病眞可怕

皮膚病雖簡單、然其實無如此痛苦者、其雖一部分騷痒而一日中之心氣必不淸爽、食慾不進夜不甘眠、或罹神經衰弱任事的能率亦無形的消殺、而紳士淑女常出於交際場上苟顏手帶有皮膚病於體面上無過此恥也誰消滅榮光之最甚者即於衆人中搔揉股囊也

可稱曰文明病者

現今是男女洋裝時代、以着革履而着革履人之强敵即爲脚氣着西裝之人不患脚氣者有幾而因「脚氣不要緊」一言則有皮下蜂窩織炎症誘發之可慮故須施以治療手術、文明洋服生活、甚氣三者有不可分離之關係世人稱曰皮膚病謂文明病者亦非無理也

其深入皮膚之內部或作邃道於吾人之甘蜜處吸喰而生如用顯微鏡觀之則見其頑皮悍强厭惡之生活莫不毛髮當立者不待何術皮膚病自然痊癒或忽再發永年返復苦惱者此處普通惟以一回之塗藥以爲即能治癒者直外行之想像也於皮膚外面塗藥僅能消除表面之毒而於外遊之寄生虫與以觸覺即行逃於內裏由此觀之治皮膚病非有深入皮膚內部之効力藥劑不敢言完全也

對皮膚病滲透療法之成功

到皮膚深部之外用藥理論上決定不可無者但所謂矯角傷牛之過度刺戟療法實不可連續使用（此對於幼童尤當謹愼者）或反起炎症遂有不結果之招徠或因藥性作用過分的激烈最易破壞皮膚之組織以致遺留醜瘢點痕皆因未得良藥之治療也專門家有見及此故努力研究之結果、應用滲透壓及毛管現象之理論能滲透表皮角層下以達到眞皮强力之殺菌、防腐、治癒之作用同時揮發既無刺戟又無副作用之理想的藥劑現已發見大告成功此命名曰「皮膚チャージ」現今已行發賣、道理深奧而使用法較稱簡單、且價格尤屬低廉於從來稱曰難症之皮膚病治療上誠一大光明之貢獻

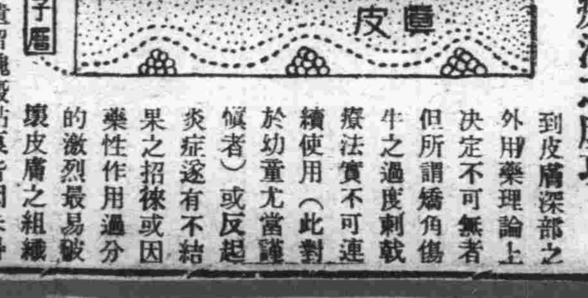

餘病之併發須要警戒

若言「皮膚病能喪性命」則必有曰「非也」而不信之人、但其例甚多如用手搔揉痒處則能自痒處浸入黴菌而成丹毒或敗血症之死亡率亦頗不少

寄生虫於皮膚內部蠕蠕而動

可怕之寄生虫竄入皮膚之內部、或成錢瘡或爲睾燒、而

不知痛苦而能達到皮膚深部、殺菌、防腐、治癒之三作用同時揮發

使用法極稱簡單一日數次外部塗布即可

請敷試用

皮膚チャージ（恰劑）

良效皮膚病藥 痛痒之皮膚病、水虫、頑癬、潰臭、汗疹、練癬、雞皮疙、疽、白癬、凍傷、班鮮、面皰、疙疸、毒虫、面荒等有良效均

本舖 東京神田 山崎帝國堂

瀋陽中國銀行廣告

敝行現創辦山東河北（即直隸省）兩省各縣鎮滙欵除有敝行地點外其餘各處或委託商號代理或由各地敝行就近向郵局轉滙均可辦理如承　賜顧請逕向關外各地敝行接洽可也

再關外各地距離敝行較遠之處對於前項滙欵亦可通信委託代辦請向當地滿洲中央銀行或郵局購買滙票（滙票須寫明奉天中國銀行收以免遺失）連同致收欵人原信一併掛號寄下敝行當即代取隨時轉滙并將匯欵收據寄還應收滙水即於滙票內扣倘有手續不明之處如承　函詢自當隨時奉答

夜不能眠　晝而欲睡

此長春長官所歷之經過

長春市政籌備處外交科科長郭君承厚來書云『鄙人生涯大費腦力遂致神經衰弱日間辦公昏昏欲睡夜間就寐却又不能成寐有時腰腿痠痛步履維艱自知血氣大虧而屢藥無效因循累月深以爲苦嗣有介紹韋廉士醫生紅色補丸者試之初亦未見效迨服完兩瓶夜眠較安繼續服之胃口頓增疼痛漸止不久又能夜睡酣然辦公無倦今則宿疾盡去身體甚佳較未病時尤爲壯健足見斯丸濟世活人當之無愧爰贅數言以申謝悃云爾』　韋廉士醫生紅色補丸功專製造新潔稠旺之血液以補其不足所以凡由血虧而起之疾病如不眠神倦早老食滯腦弱各種痛瘋以及婦科各症均能去其病源而根治之上述郭君之治愈其一斑焉耳　韋廉士醫生紅色補丸補血健腦天下馳名各藥房皆有出售或直向上海江西路四五一號韋廉士醫生藥局函購每瓶一元五角六瓶八元郵費不取一切信件可由奉天和記洋行轉上海韋廉士醫生藥局

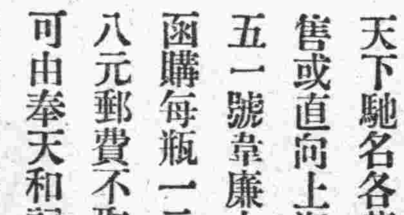

痰消咳止一日收功

韋廉士吸入止咳片善治咳嗽傷風喉疾已屢有徵茲又有浙江瓜瀝謝寶興木行經理謝君慶文來書云『本年冬初鄙人偶患傷風痰涕交作咳嗽不止未甚注意日益轉劇後知韋廉士吸入止咳片之功乃試用之未一日咳止痰消完全告愈其奏効之神速取用之便利誠咳葯之無上上品也』韋廉士吸入止咳片所以勝於其他咳藥水咳藥丸者以其能直接治療患處也片含口中鎔化立發出芬芳滅菌之治療氣體週循病源所在之呼吸器全部是故咳嗽傷風哮喘喉痛氣管支炎等症患者一試之下均能奏効俄頃收功迅速也各藥房皆有出售或直向上海江西路四五一號韋廉士醫生藥局函購每瓶一元二角郵費不取

君患肝火否　我有潤腸丸

肝火中燒、最易激怒、世人往往因小不忍而亂大謀者、由於積怒、實由於肝火

君有肝火否、盍服第威德潤腸丸以平之、藥料完全植物質、毫無刺激作用日服二粒、肝氣不作、祝君前途更多勝利

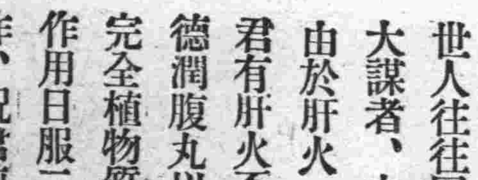

價格低廉祇售兩角

第威德潤腸丸

各大藥房均有出售

五淋白濁一瓶斷根

哈郎淋濁丸

夫之淋症將其愛妻傳染致死者

泰西某醫學雜誌中揭載淋毒傳染可畏之實例數則其中有「夫之淋症將其愛妻傳染致死者」一文讀之令人懍懼且求治亦頗感困難試一讀下文即可鑑及也

當某年之冬天氣嚴寒一日有丰貌堂々之貴紳携一美婦病態奄々到某醫院就診紳固居某局々長之要職據述其經過乃於四年前曾留學某國紳少年倜儻不奈獨居每於暇時輒眠花宿柳遂偶染淋毒初不過由尿道時溢膿汁不甚介意繼覺疼痛難堪乃就診於某醫不旬日症頓愈紳士頗自欣慰翌年當新綠芽々之候其症又隨草木而復萌因再向某醫求治病愈後畢業歸國於寧家之夕其與愛妻良晤自當歡叙團欒之樂爾後漸覺其妻面色憔悴大非乍見時朱唇玉貌之神形觀其行動萎靡舉止無力面黃肌瘦寡言鮮笑初以爲必因家務紛繁操勞過度所致即細加體察似有不然遂向其妻就問病原始猶支吾及至病已顯露乃云由子宮日下白帶下腹部時作隱痛實難堪忍紳士陸聞頗爲驚詑即赴醫就診經醫診察結果始知爲本夫之淋症所傳染病已沉重施治已遲甫經一星期復發腎孟炎倍覺苦痛而其妻遂致一命嗚呼矣究其眞因其夫四年前所羅淋病雖當時治癒而其淋毒均縕結於內潛伏身中一且畢業歸家盡傳之於其愛妻體內致成不治之症洶屬一可怕之實例也云々

其他有由淋病引起如肺癆膀胱破烈及各種難治之險症因而致命之青年不知凡幾且有因父親感染之淋症致蔓延及於子女初生即二目失明等々之實例不勝枚舉試讀以上之實例細味斯症之險誠可畏也感染淋症之初時即須服用優良之哈郎淋濁丸早爲治癒不然兢延一日病深一層愈亦較遲世人海有信治淋病之難而甘自棄置聽其自然者誠大誤矣因致陷於久淋者頗多若有於尿道中感覺痛癢或溢出膿汁時即應服用特製哈郎淋濁丸服後於胃中即溶解而流入腸內與腸之分泌物化合消毒力旺盛而再混入尿中俟排尿時與尿共同洗滌尿道內之毒菌以達治療之目的故雖如何頑惡之淋症必能完全治癒是哈郎淋濁丸爲合理的最良藥也溢出膿汁時或感覺痛癢時除服用普通哈郎淋濁丸外又須將哈郎治淋座藥由龜頭插入尿道外口內即表裡兼治奏効更速此爲理想的治療法也欲知根本治療之法於每晨第一次排尿之際將其尿排入玻璃杯中而驗視即尿中不能認出混濁物或細絲狀物是爲完全治癒之憑證也如不然患者仍宜繼續服用哈郎淋濁丸或使用哈郎治淋座藥如斯患者自細心注意繼續治療待愈後絕對無再發之處否則少量之飲酒或一經房事其症即時復發致成終身之累也

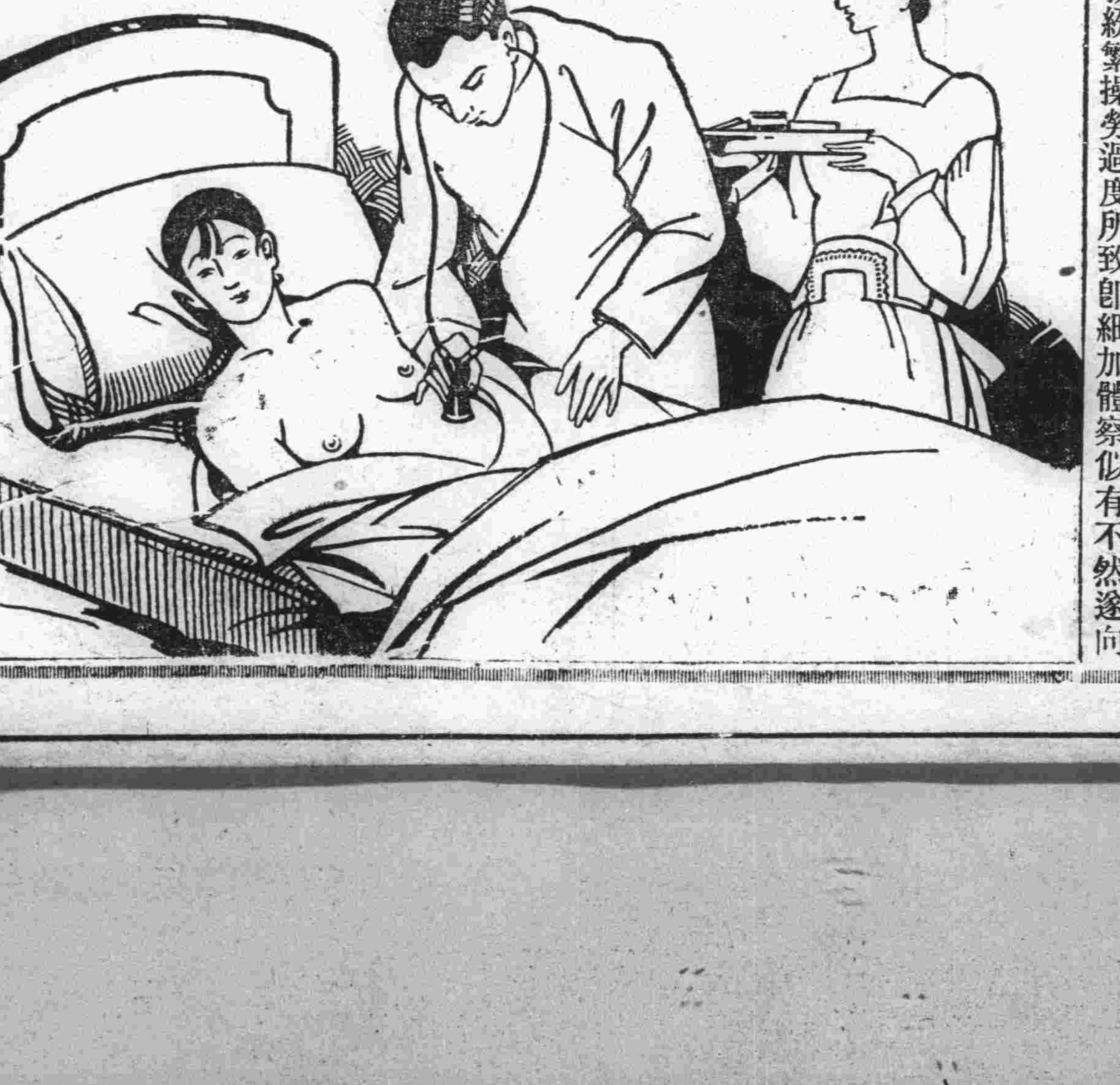

哈郎淋濁丸（特製）	大瓶四元五角	中瓶二元五角	小瓶一元二角
哈郎淋濁丸（普通）	大瓶二元	中瓶一元二角	小瓶六角
哈郎治淋座藥	大盒一元	小盒五角	

哈郎良藥發售處　大連市山縣通九十一番地　順和公司

一切疼痛服下立止　哈郎止痛片

何種疼痛吾人最難忍也敝公司多年研究自出心裁發明一種良藥精製而成名曰哈郎止痛片如頭痛。牙痛。眼痛。腰痛。經痛。背痛。骨痛。傷風等症服用之在三分鐘之間必能治癒矣藥價每盒三角

代售處

哈郎各藥各埠大藥房均有代售

洮南興隆街 和發順
黑龍江省城 富山堂
奉天日本站 誠昌堂
鐵嶺西門裡 義和堂
奉天小西關 廣濟堂
奉天小西關 新新
奉天鼓樓南 五州
營口永世街 中西
哈市傅家甸 長壽堂
安東市場通 誠昌堂
遼陽西大街 義和堂
北平東單街 東亞

遼陽大和通 安泰達
千金寨東街 德興
哈爾濱道外 寰球
吉林糧米行 五州
安東道署街 瑞祥泰
長春北門外 中西
大連監部通 華秦
金州南大街 康德記
海城中街 華西
遼寧鐘樓南 大成
營口魚市口 五洲
天津旭街 廣濟堂

奉天

歡呼萬歲聲裡 兩特使過奉
官民數千人迎送 車站上頓呈人滿

欽派赴日修聘特使國務總理大臣鄭孝胥及財政大臣熙洽兩氏以及隨員一行已於廿一日午後一時半抵奉之特別快車在萬衆歡迎聲中而蒞奉矣是日也省城各機關各法團各學校爲歡送修聘特使之此行在車未到站之先即紛紛前往恭候迎迓計滿方有臧省長代表金參事官趙民政廳長徐實業廳長章教育廳長閻市長曹秘書長米久總務廳長于司令官各法團首領各學校之男女學生日方三毛司令官土肥原少將滿鐵地方事務所長以及各關係者統計不下數千餘人竟呈空前之盛況

車抵站之情況　特使所乘之火車於定刻入站在未進站之先由省公署之音樂隊奏作歡迎曲柔揚動聽各學校之學生分持國旗迎風飄展表示歡迎鄭總理大臣及財政大臣俟車入站英姿即現於展望車精神奕奕即行降車與出迎者逐一握手爲禮稍事寒暄復行登車汽笛一聲萬歲聲裏車體蠕蠕而南下矣

隨員之名銜單　國務院總務次長坂谷希一總理大臣秘書鄭禹總理大臣秘書白井康總務廳秘書官羅潛外交部事務官朱正之財政部總務司長星野直樹財政部事務官胡宗瀛吉林省公署秘書官羅振邦吉林省公署事務官趙汝楳國務院總務廳事務官古海忠之國務院總務廳事務官葉參國務局事務官賀嗣章國務院總務廳屬官三輪昇三財政部屬官秋山敏治財政部屬官金田武夫國務院總務廳屬官山本宗次文教部屬官川尻伊九吉省公署屬官邴克良

感念盛意 電表謝忱 井上司令官

奉天獨立守備隊井上司令官於滿洲建國上實有偉大之功績此次因事歸還國奉市各機關要人因念其殊勳可嘉故當井上司令官去奉之際特設盛宴餞別井上司令官已於廿之十七日由奉告辭起程二十日晨抵日本門司該氏自登陸後因其感念奉市諸要之盛意故特於該地拍電致市政公署閻市長表示謝意其電文如下 閻市長（司令官自稱）自門司登陸後因感念在奉時頗受諸界之歡迎及援助臨別時又蒙各界之盛意鄙人銘心若篆感德無朽自鄙歸國後並祝市長及市民之健康並前途之發展聊具蕪詞以伸謝意云

監察院派員 檢查縣署庶務

中央監察院爲清理滿洲國各機關之財政計故於本月中旬已派該院之審計事務官到奉檢查市政公署將同善堂市立病院等處旋於本月二十四日復來瀋陽縣公署檢查庶務股免其滋生弊端玆將檢查之規定詳誌如下

一、瀋陽縣公署經理概要書
二、職員事務分擔並給額表
三、現用諸法令規則內規數目錄
四、關於經理中央往復文書
五、關於經理簿表綴入目錄調書
六、大同元年度歲入歲出預算書
七、大同二年度月別收入濟額調書
八、大同二年度月別支出濟額調書
九、現金預金受拂月別調書
一〇、債權債務調書
一一、財產目錄
一二、請負工事調書
一三、物品發入調書
一四、物品拂下調書
一五、主要物品受拂殘高調書
一六、附屬機關別大同元二年度收支決算表
一七、稅率表徵收手續調書

捉獲兩匪首 獎勵督察隊

警備司令部茲接該部警軍之情報於去年間在興京及清源一帶有盤踞該處之匪首二名及其匪徒二百餘名一匪首綽號爲青山好又一匪首綽號爲金山青山好之本名爲劉毓田後更名爲曹永福係山東青州府人現年二十八才金山匪首本名爲高慶昌係河北省人現年三十一才該匪首率其部下匪徒慣於搶術多獲漁利以致財產漸至豐裕關二匪小康後以爲避免耳目遂潛入奉天匿藏於瀋陽西關樂王廟胡同成立家庭不意因果循環卒於本月二十六日被奉天督察隊查覺值其二匪不備均就捕矣聞該隊捕獲後嚴加審訊均供認不諱又由該隊轉送軍法處以便處分于司令官鑒及該隊功積可嘉逐賜金一封以爲獎勵云

打魚人墜冰窟 一二童是救星

小南邊門裏地勢兩窪積水深恒五六尺終年不乾其中多魚黑魚等類每逢冬季結冰則一般漁人均將冰鑿窟隱在其攬魚日間有獲數十斤之多者昨有該處東小廟胡同住戶陣永祿素以打魚爲生於下午三時許又至該處打魚惟因近來天氣和暖春融已解凍結冰已酥陳某一時未加注意轟的一聲脚下之冰已裂下陳某隨之落於水中同去者尚有小孩二人均在十五六歲當時大驚一人跑至陳家送信一人將打魚網兜上有木把六尺多長抛在水內陳某手攀魚網木把始得出水但仍不得出後經家人擡一梯子放在水內陳某纔登梯而上此事幸有二幼孩同去不然陳某雖不能死大略亦無法出水故說二幼孩是陳某的救星呢

通令各縣長 勸導種棉花

省當局鑒於本年的治安雖能日保但仍難免有小醜跳梁之事日下時屆春耕對於鐵路沿線之兩傍仍不准栽種高田惟與民謀利福計仍須栽種棉花爲適宜並去年種棉各地均大收效果不但匪類失於隱身處所而種戶尚加倍的護利誠一舉而數得也故於日昨通令各縣除鐵路兩傍種植棉花外並須派員分赴各鄉勸導多植棉花總好倘我國鄉民能感悟種棉之得利則將來可與我國大豆並行於世矣

警廳增派交通警 將開交通會議
發放新車牌車戶速換領 丟失自行車案層見迭出

滿洲國成立後奉天市內頓見繁盛商賈增加人煙輻集車馬往還動則擁擠其繁興之速大有一日千里之勢足見當局維持有方治化適宜了惟因市內之繁華交通上可就難免要發生事故了所以警察廳對於交通上很加研究的除規定汽車的速度和拐灣慢行的標示及通令左側通行外並對於交通警再三選拔其精明强幹者加意練習以便指導路人及往來車輛以免發生事端然雖如此之注意而交通上仍不免有時發生事端該廳今爲整理交通而免發生慘事起見除選擇交通警加添崗位外並擬招集關係方面開交通會議討論相當的辦法嗣後交通上永遠不發生障碍總好惟是項開會期日尚未定期云

省城內近來的電車馬車人力車脚踏車日見增多每種的數目均有數萬輛之多是項車牌係歸瀋陽警察廳管理發放每年分爲兩期上期由三月下期由九月換領惟各項車輛數目既多車戶的經濟又不同故每逢換領車牌的時候非再三的嚴催不易換齊本年三月又屆換領新車牌的時候了各車戶遵章換領者固屬是有而故意延遲者亦頗不少該廳爲注重公款之收入及謀劃一起見於昨天又通知各車戶限期換領如在逾期未換者此次是要加罰的絕不能寬貸了呢

市內丟失洋車自轉車之事層出迭現雖經事主和警察方面努力偵查而能於捉獲者實少考其原因仍是有收買贓物者不然該偷兒終能偷車亦不至於捉獲不着故前者警察廳對於市內各車廠及收買舊車和其他物件的商號曾通令限制不得私自收買但營是業者專以收買哪不由正道來的東西希圖漁利爲能遵從是項命令不過是陽奉陰違而已故說是要杜絕偷車的事非認眞考查這些收買舊物件的商販不可昨天又連次發生兩件偷車的事今將大概寫在下邊以便有車的人們知道注意 大西邊門外南二經路住戶張亞三係某工廠頭目人家有自轉車兩輛伊早晚上班自騎一輛其子上學騎一輛在廿一下午四時其子騎車赴馬路灣辦事將車放在院內遂至屋內移時其父亦騎車至該工廠入屋見其子已在屋內遂令其子先回這邊事情不用你辦了其子遵命走到院中車已不見當時報知張某說車丟了張某據說逐即騎車追趕其子也在左近尋找多時始終未能找回呢 又城內鐘樓南大紅袍胡同住戶王文治係某五金行的外櫃於廿一下午六時許赴附屬地十代田通路北五金行辦事所騎之車有機器零件樣子當時頭鎖車上即下拿入屋中回頭再由車不意就在側看王某往屋走的時候偷兒已在側看王某將入屋出來車已不見心想必是偷兒騎車跑了待王某由屋出來車已不見就沒哏遂向該號詢問但該號夥與他玩笑不然那能將進屋的車騎去請想這個偷法有多們快吧有車的人對於騎的車是要時刻注意啦好不然要是丟了保管是找不回來的囉

海城

滕局長消假視事

本城警務局長滕仲文前者兩手腕被酒精燎傷曾請假三星在醫院療治現下傷痕已漸平復據該局人云滕局長於三日內即謂縣署消假執行其警務責任云

王司令過海赴岫

遼河區警備司令王殿忠於月之十九日由營口來海並帶衛隊十餘名當日在宏升樓稍事休憩即乘自乘自動車馳赴岫縣據云岫界餘匪仍有死灰復燃之說王司令爲徹底討伐計故親赴縣岫岩與友軍方面計議剿討之策

一區民槍已繳清

本縣之民槍大致業經歸弄完畢本日又送往野砲隊營存儲者計兩千餘梃又一區的民槍綜計一千四百五十六支現已造具清册呈警務局按名檢查矣

六七區架設電話

本縣地方電話局經理劉冠英氏以縣境十個區內祗有六七兩區未按電話綫該處橫互遼河港名紛歧費工多而需欵巨是以未易興工茲聞前與上峰接洽妥協准撥欵者于購買材料甚夥現下以牛庄城爲起點分工兩組向六七兩區架設電話約至本月底其工程即克告竣云

兩會長倡道行慈

本縣紅卍字會會長曲仁宏及牛庄商會會長李芳大以牛庄道院已奉訓判准定於夏曆二月十五日舉行開院典禮故曲李兩會長於月之十九日躬赴牛庄院請示佈置方法將來回牛時以便遵照辦理如兩會長者可稱與慈展道不遺餘力者矣

慘殺案和解 母女冤沉海底

邑二區轄界之上馬蹄譚文軒媳譚趙氏用慘不忍睹的匪刑於本歲夏曆正月初二日將兒子相率斃命各節曾紀前報據聞趙女當時死狀之慘雖鐵石人當之亦不能不爲彼酒掬傷心淚也女受刑之日係三四名壯漢把趙氏如抓猪的綁縛先拴在兩拇指吊於搖車桿上用棉花塞口然後找細繩兩根縄頭蘸涼水抽其兩脇一箇初產的脆弱女子何以堪此因此吊打的筋節脫落膀子拉掉脇骨斷絕延至十二日總玉沈珠碎其經過之慘痛與苦悶不言可知矣當官庭檢驗屍身時亦云因傷致命乃趙氏族中及村長等俱畏不關心蓋一日而毆斃兩命在社會中認爲倫常之大變況趙氏致命原因確緣譚宅家庭曖昧而起以致將如花似玉之賢婦斃於繩杖之下此等慘毒行爲論人道正義天理良心皆說不下去況殺人犯罪在不赦之例若不將譚家父子處以應得之罪何以昌王道而挽人心此等慘無人道暗無天日之譚文軒等誠人人所棄而切齒者也不意正期待此案之水落石出而譚趙兩造及村長村董等邀同當事者和息此案業歸完結云嗟乎人命果可和解了事也誠所謂死者寃枉活者樂譚趙氏母女從此寃沉海底矣說者謂此案譚家遇了大赦令故當事者有不起訴之處分若然譚文誠便宜矣謹按大赦令不准赦免者計二十餘欵如第二欵妨害國交罪三犯强姦而致被害人於死罪四殺尊親屬者或旁系親屬五殺人而有預謀或有殘忍行爲者七犯傷害罪而致人於死者犯以上各欵之罪不予赦免今譚某父子居然超出不予赦免之欵誠令人百思而不得一解者矣

錦縣

整頓全縣之警政 警署長大更動
九署中陞調撤職者八名 馮縣長詳加審查後發表

錦縣縣公署頃爲整頓全縣警政起見經馮縣長秘審之結果將全縣警察署長一律更動除第二署對於各署優者存在劣者撤差茲已於月十八日發表茲誌陞撤調各員姓名於左 石山站警察一署齊佐廷署長辭差遺缺以葛王碑第三署梁啓學署長接充遺三署長缺以金廠堡四署曲國棟署長接充遺四署長席以五署司法主任白炳湘陞充大橋廠五署王偉烈署長調充城內九署遺五署長一席以警務局科員姜士灃陞充双陽甸六署趙春和調大凌河七署遺六署長一席以右屯街八署牛世慶署接充遺八署長一席以警察大隊部副耿文魁陞充以上各該員奉委後刻已紛往任地交接矣

法院旁聽記
失業後感情漸冷淡 夫婦合議兩離
倒還彩禮百九十圓 同至法庭請求備案

有羅玉慶者家住瀋陽城北黃土坎子村年四十四歲以前是一個當差的人在少年時曾娶過一妻在六年前因病逝世了那個時候羅玉慶正在外充差在表面上去看他的生活也很闊綽也很舒適所以在他喪偶以後便有很多人向他求婚有郭氏之女家亦住黃土坎子已經是花信的年齡正在各處擇夫呢便有人給介紹與羅玉慶這時候羅生活很舒適郭氏父母也很知道羅玉慶近來是很好所以經人一提其欣然同意三言兩語就把姑娘許給羅玉慶這是在民國十七年當年便行了結婚的大禮當時夫唱婦隨和睦的了不得沒一個姊妹不羨慕羅郭氏的有福吧而羅郭氏也沒有一時不自誇於人可是到事變時候羅玉慶便失掉了他的差事以前也沒有積蓄即刻便感到了窘迫可是羅郭氏之所嫁他呢是因爲他充差着他的生活很舒適現在他的差也掉了生活也窘迫了便即刻感到了不滿對于羅玉慶的感情也日趨冷淡由平淡而漸於隔膜而羅玉慶又身無他技也就坐視窮困別無他策羅郭氏因見羅玉慶已經沒有好的希望了便有琵琶別彈之意是以夫婦間情感越發惡化起來口角屢生後來由村中人給和解由羅郭氏退還羅玉慶大洋一百九十元從此雙方永叉脫離夫婦關係双方同至地方法院請求與以立案經調解成立存案爰誌調解情形如左

羅玉慶供　問你今年多大歲數啦答我今年四十四歲問你是甚麼地方人答我是城北黃土坎子人問你現在住甚麼地方答住在本城大北關問你是做甚麼職業呀答以前當差來現在沒有事也沒別的能耐當莊家人呢問羅郭氏是你的甚麼人答羅郭氏是我家裏問你是甚麼時候娶的她呀答她是民國十七年過門問有媒人沒有答有媒人問媒人姓甚麼答媒人是她的一個姑夫問你們結婚有幾年了爲甚麼現在又請離婚呢答因爲我歲數大又沒有財產問羅郭氏今年多大歲數答二十四歲問你四十四他二十四歲也不算太大呀原先她嫁你時不知道你歲數大嗎答原先我當差還能養活他現在我也不當差啦我也沒有財產說我是莊家人吧又不會莊家我又這麼大歲數別就誤人家前途問你們離婚還有甚麼條件沒有呢答甚麼條件也沒有問你們倆結婚五六年了生小孩沒有答以前生過小孩現在沒有啦問你還向她要甚麼東西沒有呢答沒要甚麼東西問她還退還你財禮不答她給我退還一百九十元錢財禮問原先你訂她花多少錢財禮呢答原先花江錢十萬吊問你們双方全同意了嗎答全同意了問羅郭氏自己東西全帶去答是她所有的東西她全拿走了

羅郭氏供　問你今年多大歲數啦答我今年二十四歲啦問你是甚麼地方人答我是這瀋陽人問你家在甚麼地方住答也在土坎子問土坎子在幾區答縣西六區問你是多大歲數過的門哪答我是在民國十七年過門問你過門好幾年了爲甚麼又要離婚呢答因爲家裏窮也沒有甚麼財產是我們双方愿意問你們離婚還有甚麼條件沒有答沒有甚麼條件問是你給他退還一百九十元錢財禮嗎答是我給他一百九十元錢問他（指羅玉慶）那沒有你的東西嗎答沒有我的東西了問你退一百九十元財禮多暫交啊答已經給他啦

法官轉問羅玉慶一百九十元錢他交給你了嗎答早給了

法官問李子孝你是說和人嗎答是他們全願意我們給過話就是啦

又問常善堂你也是說和人嗎答是問羅郭氏給羅玉慶退還一百九十元錢財禮已經交了嗎答全交羅玉慶啦

法官轉向羅玉慶與羅郭氏你們双方全愿意啦均答愿意了問你們都不後悔呀均答不後悔法官諭令調解成立候送調解通知書云云

新京

首都警廳新廳舍 建築恐將延期
收入減低支出將超過 總務廳主計處審議中

曾擬定重新建築之首都警察廳新廳舍原定於明年竣工最近因各種關係並一切稅收減低之故而對於此項建築費恐支出超過原有預算更兼在明春竣工者尚有國務院總務廳暨宮廷府諸建築誠爲不可能之事實故目下總務廳主計處對於此項計劃日下正在熟思討議恐將有延期建築云

日官民舉行 春季皇靈祭

新京附屬地居住之日本官民因時逢三月二十一日乃皇靈祭之辰對於慶祝事項亟應擴大舉行以昭盛典故特由各町內會主辦計於是日晨十時在新京中央通新京神社齊集由主辦者舉行一切祭祀大典官民一同參拜至午前十一時即可完畢其關於一切除慶祝外並對於休暇等一有表示誠一時極之盛也

開原

常縣長注重村政

本縣常守陳縣長自蒞任以來夙夜勤政不辭勞苦對於村治民情尤極關心故近來各村村長與居民之間每有糾紛發生訴訟案件時該縣長無不令內務行政人員詳加審理務求改善村政造福庶民以符王道治之眞精神云

縣公署公佈罰欵

常縣長及宮內參事官岡部屬官等對於辦理縣政素抱公開主義茲因每應辦各項罰欵均於月終公佈一次查上月份行政司法戒煙清鄉違警等項罰欵僅屬寥寥數份仍於日前照表添列佈告週知云云

蔣村長保釋 僞幣嫌疑犯

本縣五區慶雲堡村長蔣洪獻氏前因該村居民關玉琪因行使僞幣嫌疑身繫囹圄實屬冤枉茲以該確係安份良民故特具文呈請縣公署准予釋放學業蒙批准但關玉琪又恢復自由生活云

安東

老天祥猝遭回祿

安東市財神廟街老天祥藥局租住郭姓樓房日昨十七日深夜一時許其後樓儲藥材室並無人住宿不知如何弄得突然火發冲天幸消防隊趕到急施火救把救未致蔓延左右結果延燒樓上下十間及藥材等物約損失二千餘元惟該號藥材開曾保有一萬四千餘兩銀之火險迨後調查致火原因聞該樓板相距數尺曾燒有兩窟窿究竟莫明其妙

双城

春季祀孔 各界放假

雙城縣公署爲遵例辦理祀孔事宜業於事前通知教育局暨紳商各界於本月十七日上午四時全體至聖廟舉行儀式各界接到通知後是日十時許各界到場有本縣々長賈文凌參事官于晴軒警務局局長榮廷及教育局局長張德懋各校長紳商巨頭均陸續到場祀孔並有全猪全羊數口行儀式畢已十二時矣即行宣告散會云

各區民槍收齊 城市亦着手

縣屬各區村民有槍械已竟繳清茲縣公署又令城裏各分所通知城市各戶於十九日以前於槍各戶須親携槍械送縣除城裏壯丁團各村壯丁團以及警察擔任防衛外一班人民一概不准私存槍械云

洮南

秦督察主任 檢閱各署隊

洮南縣警務局長對於所屬警士勤務操作及訓練方面特別注意近爲恐警士日久生懈起見昨曾派督察主任秦家鼎至所屬之差遣隊及一署檢點警士之訓練操法於九日午後一時該主任已檢點完畢茲將經過情形列左

一被點檢者差遣隊第一二署
一場所差遣隊原駐地一二署於各該署門前
一時差遣隊早八時一署上午十時二署十二時
一檢點種類甲種
一點檢官督察主任秦家鼎
一指導官由各該長官差遣隊長第一二署長
一應到齊實點人數
一點成績最佳者惟屬內差遣隊一切動作似稍可觀然亦有未整齊之處一署操法甚多欠教練當面訓示第一二署多有練二署對於手續警笛捕繩多欠有不完善但以初次又兼近多事已經嚴厲訓戒云

綏中

事務員認眞辦公

綏中縣司法公署登記處事務員劉鐵石君任差數年人品端方素有經驗遇事秉公謹慎立時辦理毫無刁難情事關於公務對於農民來處登記當即應找農人零錢分文不扣必爲清楚付給所有來城登記之人莫不有口皆碑咸稱似此事務員者可謂司法當局知人善任矣

小說 血愛

蘇德曼原著　成紹宗譯　（五四）

南尼、突地驚醒了他的南尼、鈍叫起來、嚇得半死的緊緊擁住他的臂膀、他走到外面去看這個響聲的由來、走廊沒有一點變態、可是一開花房的門、他就被一陣雪風當頭打了轉來、就如他在露天下面一樣、夜是同墨一般的黑、他去找了一隻燈籠、他所看見的才超出了他的恐怖、南尼的居處成了一個廢墟、屋頂坍了大半、并且牽倒了一大部分的牆、在門與灶之間豎着一道滿佈罅隙的磚瓦、破破的城壘、怎麼辦呢？把那可憐蟲安置到那兒呢？他也一樣、他也讓她同一條狗似的睡到門前嗎？他寧可自己到地窟裏去找一個安身之處

他的決心立刻下了、他拖出了一條臥褥、一些被頭、一齊拖到了他自己房裏、在他把她們上面的雪顫去之後他馬馬虎虎的架成一隻臥床、在壁爐傍、幾乎就在聖誕柳下那個少婦已經重入睡鄉、和平的燈光照着她的紅紅的臉孔、波萊走近了她、可是用盡力氣、他也不能把她弄醒於是、爲了送她到床上去他就把她抱了起來、眼也不開她深深歎息了幾聲、用她的兩臂環住少年的頸項、把她的頭擺在他的肩上、波萊的心很利害的跳着、這個息在他的胸上的少壯的身軀使他害怕、使他擾亂、那種熱的氣息使他戰慄、那些亂的頭髮撫着他的嘴唇……他萬分小心地把她擺到床上、好像要拖住他似的、她兩臂向空亂舞、無意一下、她打倒了那株柏樹、波萊把牠重立起來安在床邊、彷彿她與他間的一個監督者

——明天、他想、我要擺一扇屏風

接着、他也脫了衣、上了床

燈光已熄、可是睡眼却睜出了他的眼皮、外面暴風在悲鳴、狂飆在搖撼着屋子、一切一切、波萊沒有聽見、他在聽着已入睡的南尼的呼吸

本社啟事

逕啓者本社熱河承德縣分社長業已另委胡茂林接充所有一般閱報諸君繳納三月份報資者槪與新分社長接洽爲恐未週知特此奉告

本社啟事

逕啓者本報承德分社長胡秉初君現已解任茲另委胡茂林君繼其後任嗣後各界如有訂閱報章或刊登廣告者請與胡茂林君接洽可也此佈

本社啟事

逕啓者茲委任王孔彰君爲承德縣分社經理嗣後各界如有訂閱報章或刊登廣告者希與王君接洽可也此佈

本社啟事

逕啓者茲委任史心一君爲法庫縣代派處長嗣後各界如有訂閱報章或刊登廣告者希與史君接洽可也此佈

學術上之大貢獻
☆中華書局重印四部備要☆發售預約☆

本局前印四部備要早爲藝林所共賞甚至稱爲曠古所無蓋自古印書者從無如此之精且多者也曩年曾售預約一次滿額截止年來各地顧客紛紛惠購愧無以應有加價徵求而不獲者今以全書校印將次完成爲海內外藏書家讀書者之需要計特改用五開大本全部重印天地放寬書品濶大並發售預約又分子丑寅卯辰巳午未申酉戌亥十二種俾顧客可就財力與需要選擇購置尤爲方便全書三百五十一種都一萬一千三百零五卷計十八萬頁分訂二千五百册經史子集四部備要之書大畧已備張文襄言讀書不得要領勞而無功知某書宜讀而不得善本事倍功半今有四部備要庶幾可免此大憾歟預約章程備有樣本承索即送預約五月底截止

子種	四部全書三百餘種二千五百册定價壹千二百元預約六百元郵費四十元
丑種	同前除廿四史計二千册定價九百二十元預約四百六十元郵費三十二元
寅種	四部一百五十種一千二百五十九册定價五百七十元預約二百八十五元郵費廿元
卯種	四部七十種六百六十五册定價二百八十元預約一百四十元郵費十元
辰種	十三經注疏一百十一册定價四十六元預約二十三元郵費一元八角
巳種	清十三經注疏一百二十九册定價六十元預約三十元郵費二元
午種	廿四史五百册定價二百八十元預約一百四十元郵費八元
未種	正續資治通鑑一百九十四册定價八十元預約四十元郵費三元二角
申種	子書四十種九十五册定價三十六元預約十八元郵費一元五角
酉種	理學書十四種一百六十九册定價七十二元預約卅六元郵費二元七角
戌種	別集一百零八種五百七十册定價二百七十二元預約一百卅六元郵費九元二角
亥種	總集詩文二百零八册定價一百零四元預約五十二元郵費三元五角

預約處瀋陽中華書局

峨山醫院
醫師楊鳳鳴

奉天培英中學專科 續招廣告

特告　本季學生非常踴躍舊校不敷應用特遷往大北邊門外簡章函索附郵二分

名額　一、初中新生一級二十名　二、各學期編級 英專三、六、生各二十名　二、英專新生一級二十名
資格　高小畢業、高中肄業或同等學力者
試驗　隨到隨考
報名處　奉天大北邊門外中央大馬路舊瀋海路局對過新校址

商務印書館瀋陽分館發售兩大預約

一、四庫全書珍本　初集二百三十一種分裝約二千册六開版本預約本年四月底截止

預約價目
一月十五日起至二月底期內預約者大洋五百六十元
三月一日起至三月底期內預約者大洋五百八十元
四月一日起至四月底期內預約者大洋六百元
在奉取書或由上海逕郵日本及大連者三十元否則加倍

一、四部叢刊續篇　第一期書五百册六開陽版本
郵費　出書期　分四次
第一次本年七月底、第二次本年十一月底、第三次明年三月底、第四次明年七月底
於本年內分週出齊同時發售零本
合售預約於本年三月底截止
預約價、現大洋壹百伍十元
郵費在奉取書或由上海逕郵日本及大連者十四元否則加倍

館址瀋陽城內鼓樓北　大同三年二月

瀋陽有聲電影院

（三月廿一日至廿四日）（星期三至星期六）

阮玲玉 黎英 主演　玉堂春　朱石麟編劇

聽過了舞台上的玉堂春　舞台上的玉堂春、是側重唱工、我們聽了祗能欣賞她的歌詞抑揚婉轉、別無所得

更應看銀幕上的玉堂春　銀幕上的玉堂春、是注重表情、觀衆看了、更能領會到劇旨高尚純正、警惕人生、指導人生、譏刺人生、劇情凄涼婉轉、激動人靈、無限悲哀、撇起人的無限的憤懣、腦海中留下一個永不可磨滅的印象

△樹建案 △新學於菊國獻於銀壇 △既百觀而不厭 △必一鳴以驚人

盛行數十年之舞台名劇　陶醉千萬人之哀艷情史

新世界有聲電影院

陽曆三月二十二號只映四天

五集江湖二十四俠後集即蝴蝶盃

看過四集的前因而未看見五集的後果諸君要知道結果的奇續事的合理不可不看後集的蝴蝶盃群英聚會豪傑薈萃

下期接映全部有聲芸蘭姑娘

政海津梁

王道主義之眞諦

（尙久津）

一、王道之意義

西籍不知王道二字、往往譯爲博愛、不盡合於我國之訓詁也、按字書、王、君也、主也、天下歸往謂之王、三代時、惟有天下、可以稱王、道、路也、理也、設一定之理、人所共由之路也、若然則王道云者、即王者所行之正道也、亦即人所共由之路也、爲君者、苟行王道、則天下歸往矣、書云、無偏無黨、王道蕩蕩、此王道二字見於載籍者也

二、王道之傳統

希臘伯拉圖著新共和國、謂當以哲學者、宰制天下、而出政教、蓋出於想望、非必可見諸實事也、獨吾國自羲農以來以至堯舜、皆以一世大哲、出任元首而其御世治民之道、即王道也、論語曰咨爾舜、天之曆數在爾躬、允執其中、四海困窮、天祿永終、舜以命禹、皆以王者一貫之道、遞相傳受、朱子中庸章句序曰、堯舜禹天下之大聖也、以天下相傳天下之大事也、以天下之大聖、行天下之大事、其授受之際丁寧告戒、不過如此、則天下之聖、豈有加於此哉、湯乎桀紂無道、湯武革命、而王道復昌、考之尙書、伊尹之陳一德、箕子之陳洪範、仍爲王道不墜之鐵證、蓋伊尹箕子、皆以王道、告之湯武者也、降至周公、制禮作樂、而其道益備、考之周禮可得其詳、於是王道之傳統由一人之身、而轉爲百官之任、周轍既東、王綱失紐、官失其守、學絕道散、孔子乃以匹夫起而承堯舜禹湯文武周公之緒、中庸謂仲尼祖述堯舜、憲章文武、孟子亦言々必稱堯舜、子貢曰、自生民以來、未有夫子也、太史公有高山仰止景行行止之思、蓋王道孔子、始集其大成者也

三、王道之學說概要

王道之思想及其理論、散見於載籍者、亦多端矣、非可以一言罄也、然概括而言、一其惟仁乎、孔子所謂吾道一以貫之、殆謂仁也、又曰、道二、仁與不仁而已、又曰、國君好仁、天下無敵、又曰、孟子曰、堯舜之道、不以仁政、不能平治天下、又曰、三代之得天下也以仁、其失天下也以不仁、又曰、先王有不忍人之心、斯有不忍人之政夫所謂不忍者、即仁是也、按仁於六書中爲會意字、從人二、其義以對於人能盡其之愛爲始、其餘諸義、皆自愛孳生也、今畧舉諸家釋仁之說、莊子曰、愛人利物謂之仁、鄭玄曰、仁者愛人以及物、韓愈曰、博愛之謂仁、程明道曰、仁者以天地萬物爲一體、朱熹曰、仁者、心之德、愛之理、又曰、仁無私心而和天理之謂、諸家之謂以朱子說、爲最有得於聖人之旨、蓋仁也者、實爲天理之至純、而可以總括人心之全德者也、所有誠敬忠恕諸德、以及五常五教之理、無不發動於仁、所謂散之爲萬殊、歸之爲一本、惟能仁者乃能全其所以爲天、全其所以爲人、然後民吾同胞、物吾同與、廓焉大公、舉凡釋之慈悲、耶蘇之博愛、墨之兼愛、無不攝於是矣、統觀以上、王道唯一之宗旨、即仁是也、故大禹饑溺爲懷、文王視民如傷、可謂仁之表現者矣、蓋王道者、乃內聖外王之道也、其修養也、由一身作起、而澤及天下、堯典曰、克明俊德、以親九族九族既睦、平章百姓、百姓昭明、協和萬邦、黎民於變時雍、大學曰、古之欲明明德於天下者、先治其國、欲治其國者、先齊其家、欲齊其家者、先修其身、又曰、身修而後家齊、家齊而後國治、國治而後天下平、自天子至於庶人、壹是皆以修身爲本、孟子曰、人有恒言、皆曰天下國家、天下之本在國、國之本在身、以上所引本末昭焉、此外非儒家、亦闡發明此義者、則爲老子與管子、老氏之言曰、修之於身、其德乃眞、修之於家、其德乃餘、修之於鄉、其德乃長、修之於國、其德乃豐修之於天下、其德乃普、管氏之言曰、有身不治、奚待於人、有人不治、奚待於家有家不治、奚待於國、有國不治、奚待於天下、與經書所載、若合符節、是故古之人得志澤加於民、不得志修身見於世、孟子所謂禹稷顏回同道、又謂禹稷顏回易地皆然、聖與王壹是皆以修身爲本也

四、王道之功效

老子有言、興衰在乎人、得失在乎教、以王道立國、則推博愛之心、以長吾長以及人之長、幼吾幼以及人之幼、天下之危與天下安之、天下之失與天下正之、以天下之道成天下之務、則民之歸仁也猶水之就下、獸之走壙、沛焉莫之能禦也、孔子曰、大道之行也、天下爲公、選賢舉能、講信修睦、故人不獨親其親、不獨子其子、使老有所終、壯有所用、幼有所長、矜寡孤獨廢疾者、皆有所養男有分、女有歸、貨惡其棄於地也、不必藏於己、力惡其不出於身也、不必爲己、是故謀閉而不興、盜竊亂賊而不作、故外戶而不閉、是謂大同、王道之效也、如此可謂至矣

時評

中央與孫殿英

（知非）

△爲將官的、應該從國家的命令、若無論那個、俱都是便宜行事、那還成了甚麼事體呢、孫殿英此番向西開拔、實在是奉命前往、並非是起初自己就願意去的、到了馬鴻逵所轄的地點、馬氏攔住去路、不讓通過、因此兩方面衝突起來、誰是誰非、自有衆人的公論、不用分辯、大家也都知道了

△在孫氏處此進退維谷的時候、能照省事的辦法、仍聽中央的調處、對國對友、兩方皆不得罪、莫妙於此、惜其胸無韜略、有勇少謀、竟把一有理的事、鬧了個沒理、令人可氣又可嘆、目前陷於四面楚歌中、自己的旅團營連各長、潰散的潰散投入的投入、好々得事體、成了一團糟糕、你說是後悔不後悔呢

△雖然在中央政府、是了就是、也不可逼人太甚、自要孫氏今日、能够悔過自新、在政府就可以網開一面、是怎說呢、醋是從那兒酸的、鹽是從那兒鹹的、都要仔細思想思想、事就完啦

實行感化教育

（趙達聰）

我總相信教育是神聖的、於是走上那條路子、用自己一點點心血去灌漑教育之花、自從新國建設以來、我更加覺得婦女對於教育上應負一種重大使命、遂於短々的期間內、試驗感化教育、這當然是得不到圓滿的收穫、但我已相信把自己葬送到教育叢中、拿牠作一生的事業、不過教育中所謂休閒教育勞働教育等等、在缺乏教育經驗的我、已裹足不敢問津、特對於感化教育、在學校內家庭內、已有半年的試驗、茲分條寫在下面

一、學校內

在自己受過的教育、都覺是虛僞的、他們去辦學大半只在形式上用工夫、很少把教育對象兒童們的情愛建築在精神上、而長期間教育的結果、只能用那副冷酷的面孔、造成木偶似的兒童、眞正出於天眞的玩要與情愛、漸漸就會抹殺、埋沒、這是我早已感到教育前途暗淡而失望的、但我確知把許多兒童童年的幸福和命運斷送在他們手裏、因此從我擔任小學級任以來、時時認爲教育中有愛的存在對於兒童言笑或遊戲、都去愛去浸潤着、有時他們打人使用很和藹的態度把打人的和被打的、召集在一起、問個究竟、並不嚴苛的處罰他們只是我自已用言語來責自已訓導不周、表現出心中有莫可名狀的難過、在這個當兒便激動他們天眞的心情、熱淚都會從心田流出、懇求着不要再說、只有誓志改悔後此他們永沒有再犯這種過錯、這是我已經試驗過有效力的一樁事、還有一次學校舉行養花競賽會、在準備的期間、我這級學生、有幾人很嫌費時間、費氣力、不高興去培植、一天我從街上購買一盆很不新鮮的花、在他們幾人面前、說明要買這花的原因、並和將來種養灌漑的法子、並要每天給花作日記、他們聽到我這番懇摯的話、結果都會興高彩烈的去種植花的日記、作的更爲得體、更爲詳透了、這也是我試驗所得到的結果

二、家庭內

在專制的家庭、總認爲家長有無上的威權、可以主持一切、他們把家長以外的家庭份子、或傭人、完全看作是被動的、在這種情形之下、家人或僱傭、當然是惟命是聽不過都是口頭上的服從、不見得收偌大的效果、我的家庭中僱個女傭人、她有種特性、喜作的事情、總是繼續不斷的去作、不樂爲的、終於不理、我看破牠這種心情便利用她的長處一面激底的去獎勵、一面要看她不喜作的事情自已高興的去操作更把作的經過和她去講結果她會把這種毛病去掉看我作某種事情、不待我說、她便搶着去作、這是我實行感化教育在家庭內試驗的結果

在這小小試驗結果、我終於不相信人心之靈是不可激動的、所以自已站在教育立場上來實行感化教育、並希望這種教育、普及到窮鄉僻壞、使愛的教育實現、以符我們共存共榮立國的大旨

颱風（五）

（波歇倫原著　政務司林景仁譯述）

夫日人鑄成大錯、厥有二端一則自一八五三年時機未及成熟、遽授政權於人民、二則求學之念太切、而教育制度未嘗調劑、於是庶人橫議士子失業、政治因之掣肘、飢寒逼而生心、幸而老成謀國、治安有術、開導救濟、禍患未萌、而家國秩序遂不致搖動、現唯一大問題尙待解決者、爲人口過剩之出路然逾淮之橘、遷地立變、日人寄籍異域者、常有失其特性、似不見富士山之頂、即手足無措、罔知所從、彼既不耐滿洲之嚴冷、又不堪巴西之酷熱、即其本國北海道荒寒之境、亦似不能忍受因之政府之指導、失母邦之接觸、無神社鳥居以游心騁目遂無術發揮其個人之國外經營力、蓋富於國家精神、而薄於個人心力、此天然之理也、其僑民之成功者、祇在赤道洋上之檀香山及加里福尼省、種植貿易二者、皆大收效果、其獲此之由、大約當時有一大族全家遷寓到彼異地、合力共作、乃有此成績、惟美民見嫉、拒絕進境彼日籍嚮戶之進展、殊絕望耳、夫日出處之帝國、自一九〇五年戰勝強俄之後、既轉移世界種族之命運、今爲斷族所屏、假假然將何之乎

◇日本孤立◇　寧爲玉碎毋爲瓦全、其近代日人所抱之決心乎、夫日本民族精明果毅不背本不擾民、而變法自強在一八九九年、英國已承認其有完全自主之能力、故不旋踵而列於強國、雖然強鄰環伺視眈、欲逐未能、高枕而臥也、日本之側爲俄國羅斯、自彼兒大帝慶乘機挑釁覬覦亞洲中部、於是逐統一西伯利亞、侵入蒙古、在滿洲建設鐵道、由莫斯科直通中國內海、蓋十七世紀以降俄人即垂涎於中華之寶藏、處心積慮、寸奪尺攘、非一朝一夕矣、其次爲中國、與日本同文同種兄弟之邦、輔車唇齒、存亡相關、故日本常警省之、冀其振有作爲共禦外侮、然而漢族耄氣已深無術挽救、黃人子孫、將淪異類、此日本之隱憂也、又其次爲大不列顛帝國、久視亞洲爲其殖民之域、侵略土地、壟斷經濟、日夕擴張不遺餘力、在日本之背者、爲美利堅、狼子野心、路人皆知、既據哈哇、復佔斐島玩華入於掌上、視亞洲猶外府此日本之大患也、其他法、德、葡、荷、四國、皆在東方盤踞日久、具有相當之勢力、雖非心腹之想、而亦非癬疥之經、日本亦未敢漠然置之也、夫日本在太平洋上其地位國力皆佔最優勝之勢力、歐美忘之久矣、是暗中煽動、令其種族自相爭持、以收魚人之利、而中國乃不知不覺、墮其術中、黃河流域揚子沿江之省、排斥日貨之聲浪、應呼愈烈、甚至斥僑日華商爲賣國奸賊、寄日郵訊爲賣國諜報、黨部宣傳、公然絕交、而日本孤立矣

◇日本在滿洲◇　由是觀之、日本之得與歐美列並轡齊驅捨在滿洲經營外、別無適當域、茲畧敍滿洲

當十四世紀時、滿洲自成一獨立國號大金、即女眞也迨至一二八〇年、與中國幷爲成吉思汗所征服

（未完）

中國儒學之變遷（三）

（劉璠）

雖主治世、然任天太過、鄙棄人爲、故言能絕學無憂、天下事豈不學人所能治、夫惟儒學、既尊德性又道問學、主敬徹上下功夫、格致乃大學初步、內則心存性復、外則事理通達、內足以正心修身、外足以齊家治國平天下、現今科學治世、惜西方乃無人道科學、吾儒以科學方法、研究人道、而包含宗教之信仰、哲理之證悟、然則儒學實爲教人類造大同之唯一人道科學、蓋儒學者、研究人道之天則、而應用之一切人事上、而亦即盡人合天所以爲儒學之基本原理也

儒學之緣起與形成

中國儒學緣起、至爲古遠、一因立國於舊世界之東方、東方得日早、易哲學所謂帝出乎震者也、二因國居溫帶、無寒帶人謀生艱苦不暇學問之弊、及熱帶人謀生太易不須學問之弊、三因早居黃河流域、獨有全球所無之黃壤、以故生物美而人優秀、雖上古史籍傳說、類多近似神話、然有神奇、無邪穢、即或出於兵爭、亦只有義戰、無惡鬭、與西土希臘神話大不同、此可見我先民思想理性化、彼先民思想物慾狂、亦足徵東方發生精神文明、西方發生物質文明原因之所在、精神文明、發于理性、理性乃人所本有、聖人提倡不難、物質文明、發於物理、物理來自外物、科學家研精不易、且中國自有史以來已六千餘年、西方最興盛之日耳曼人種、有史迄今不過千五百有餘歲、研求對象之難易既殊、年代之短長又異、西方物質文明、能臻今日之發達、東方精神文明發達之獨早、尙何疑乎、孔子刪書斷自唐虞、非以唐虞以前、事不足信、特以唐虞進於文化之極軌、用託儒教所由始、若探其原始之迹、則自伏羲迄於唐虞以前之各種制作、固多爲物質文明之創造、又何一非精神文明之先驅、易繫傳曰、古者庖犧氏之王天下也、仰則觀象於天、俯則觀法於地觀鳥獸之文、與天地之宜、近取諸身、遠取諸物、於是始作八卦、以通神明之德、以類萬物之情、此言我古聖人能即物質之顯、以悟入精神之妙、不惟非他土上古酋長所及、抑亦非今世文明國君所能、史曰、伏羲教民佃漁畜牧、作書契以代結繩之政、作甲子以爲各種占驗學之大原、制嫁娶之禮、以止瀆亂、作音樂、造琴瑟、以導天和、即此以觀、不且精神物質不偏廢、早具儒學之規模、自伏羲至於黃帝、千六百餘年之間、物質漸進、利用而厚生黃帝天縱聖德功化燦然、又三百年、以至于堯、正德之學、遂有成說、堯謂舜曰、允執厥中、舜謂禹曰人心惟危、道心惟微、惟精惟一、允執厥中、此即存養省察用功於內之說、堯則稽於衆、舜則察邇言聞善言則拜、此即格物致知借徑于外之說、湯曰惟皇上帝、降衷于下民、若有恒性、此言用功於內之所以然、仲虺曰、湯以義制事、以禮制心、此言生知安行之外、不能不假外以制內、文王之不識不知、順帝之則、以明儒學不惟遏絕人欲、抑且不用私智、惟任天理而順動、又曰、維天之命、於穆不已於乎不顯、文王之德之純、此言儒者之德、必如是然後爲至、又曰、穆穆文王、於緝熙敬止、不聞亦式、不諫亦入、此言聖人之德、不假外求、惟有一敬吾道一以貫之、然後學知利行大賢以下所可能武王踐祚、有感於丹書、其用功於內固可知、然孟子惟稱其不泄邇不忘遠、則又以儒學不惟成己、且貴於成物、蓋以徒善不足以爲政、而仁政之成、必有待四事、周公以生知之資、而猶思兼三王、以施於多數人之才智、與千百年之閱歷、雖聖人亦不能私心而自用、此所徵引畧可見儒學之大凡、惟雜見無系統、使不繫理而組織之、則何以紹先業教萬世此孔子之所以爲大也

（未完）

痰喘咳嗽一服除根

無論新舊治療速服龍角散

傷風感冒雖然初覺輕症若帶些痰咳痰喘可不能輕視。不趁早治療便轉成肺炎肋膜炎。若犯肺癆終身難治。

若有痰咳痰喘症狀
無論輕重須速服用
專門仙藥龍角散
趁早治療完全除根

龍角散適應病症

凡頑痰不化咳逆不止之人
凡痰喘塞喉呼吸困難之人
凡咳嗽頻發不能安眠之人
凡因流行感冒患咳症之人
凡肺患癆症咳嗽無力之人
凡痰有臭氣時帶血絲之人
凡聲音嘶啞咽燥喉痛之人
凡老衰或病後之虛勞咳嗽
凡小兒之痰咳及麻疹咳嗽
其他一切頑梗別致的呼吸器疾患所發痰咳達
用一二星期必有靈効如神

註册商標

龍角散

特長
此散用貴重藥材精製、用量少許、奏功如神、且頗有香味、極適服用、最合不愛服藥之人、及病人兒女、一用此藥精神爽快、除去一切咽喉痛苦

代售處

大連　恒泰藥房　同　華西藥房　同　回春藥房　同　德記西棧藥房　同　同德藥房　同　旅德記藥房　同　德記全棧藥房　同　廣生堂藥房　同　德興藥房　同　志成藥局　同　中興藥房　同　天和藥房　金州　瓦信藥房　[illegible]

普蘭店　惠義成藥房　同　德記藥房　同　德順藥房　皮口　稻田藥房　同　集義生藥局　同　仁德裕藥局　城子疃　保和長藥局　同　集義之藥局　瓦房店　永泰隆藥房　同　廣記藥房　[illegible]

營口　[illegible]

總經理處　大連　寶業會社

萬有錦囊

驚人發明

用木炭代煤油之 最新式汽車

價值低廉機械精良

湯仲明研究成功

汽車爲現代文明之重要產物、便利交通、運輸貨物、乃其功用之最顯而易見者、即此兩端、吾人已感覺汽車爲文明國家迫切之需要、中國自與外人互市以來、所謂吸收西方物質文明之結果、厥爲多量金錢之輸出與新式機械之購入、外人精機械製造品以博取中國金錢、中國人則方喜機械品之足以輔助現代文明也、亦樂以鉅額金錢與外人作「物質文明」之交易、此種現象、刻正方興未艾、而汽車之得在中國國土內出現、亦爲此種現象之一端、而最近中國政府開始注意航空與公路之建設、將來全國各縣公路普遍發達後外國汽車之輸入額當必大有增加、而中國金錢之流出、亦自然更鉅、是故汽車事業甚堪注意也、汽車之於中國有可注意者三點(一)汽車之製造(二)全國公路之建築(三)汽車燃料之供給、第一項中國人自製汽車、非長時間與偉大之資本不能成功、茲可勿論、第二項建築公路全國縣市刻正努力於此、逐漸發展、成績定有可觀、土路行車、亦甚便利、至於第三項燃料、究非極大之問題、中國無汽油、非購自外國不可、漏卮莫塞、至可憂焉、最近中國人湯仲明君發明煤炭汽行車、以煤炭氣代替汽油、費用既比汽油爲廉、又可免使金錢外溢、對於中國工業之前途、貢獻極大、獨惜中國人對於此項之發明、尙抱疑問、故仍用五倍至三十倍之汽油、而不用中國人發明價錢極廉之煤炭氣、殆因對此發明未有深切之認識、故發生不信任之結果也、記者茲特攝取漢口中國唯一之煤汽機製造情形詳細說明之、代汽油之煤氣其製造之原理甚簡、代燃發動之氣、爲一養化炭與輕氣生氣之原料、爲木炭與水、至要者爲發生爐、清潔器、爐內裝炭使燃、加適當之水、水因熱而蒸發、則分爲輕二養、養與炭化合一養化炭氣、餘、輕則助燃、此氣經過清潔器抽入汽缸內、經過電火燃燒、而膨脹發動、即發生爐生氣之原理

木炭代油爐構造簡單說明

木炭代油爐爲木炭汽車上所有煤氣發生器機件之總稱、其主要部份如下

(一)發生爐
(二)第一清潔器
(三)第二清潔器
(四)抽氣裝置
(五)給水裝置
(六)調節製置

以上六部份、視車輛之不同、分別裝置於車架側或車架後、用金屬管、象皮管、鋼絲等聯結之、裝置堅固、不畏震動

機件功用

(一)發生爐、爲發生煤氣之所在爐內使燃着之木炭與空氣、(空氣由(七)之管抽入)及水蒸氣(水由(五)給水裝置入內)化合成爲代替油之煤氣(一養化炭氣)

(二)第一清潔器、位於發生爐側、其功用爲截留煤氣中一切灰分、並可凝留一部份水蒸氣

(三)第二清潔器、位於第一清潔器之後、收容少數剩餘輕質灰分、並吸收全部水蒸氣、使煤氣成爲乾潔氣體

(四)抽氣裝置、係發動機排氣管、與第二消潔器、輪氣管相聯之一種裝置罷、能利用發動機排氣之力、使發生爐發生通風燃燒作用、並將發生爐初時發生不合用之煤氣與排氣一合排出、待氣合用時、撇動機關、使輪氣管與排氣管隔斷、煤氣可直由輪氣管經過汽油變煤氣調節裝置而入氣缸、遇電火燃燒即行發動矣

(五)給水裝置、係供給發生爐內水蒸氣之用、水蒸氣關係煤氣成分、其供給數量當視發動機之速度爲轉移、此項裝置、現分二式、一爲足踏式、一爲自動式、二式構造不同、而効力相等

用法說明

一行車、將發生爐裝滿木炭、蓋好爐蓋、用清水注滿爐上端之水箱、然後取浸油棉紗紙或紙一小團、置爐橋下引火燃之、閉其灰門即至司機處將附於駕駛盤桿上之抽氣裝置拍手拉起、拉開汽油開關、踏動電動機吃牌行駛、其方與開動普通汽車無殊、行駛數分鐘後、發生爐即產煤氣、此時可即停止汽油而用煤氣、其法將抽氣拉手放下、關閉汽油開關轉動氣門節制桿、使煤氣與空氣配合至適當時爲止、行駛如意、與用汽油相等、停車在十五至三十分鐘以內、再開車時可逕用煤氣、不必依賴汽油、若車停已久而爐火未滅再開車須時只將爐火鬆動即可燃燒不必再用引火物

文明進步之今日

古本價值連城

英國出代價十萬磅 購買蘇俄四世紀聖經

據英京倫敦消息、最近英國報紙紛紛登載英國博物院最近向蘇俄購買聖經古抄本、竟出十萬磅代價、該聖經係四世紀的東西、十萬磅已合美金五十一萬元左右、本來文明進步、骨董便値了錢、如中國的一部北宋本的荀子可以賣二萬元、一本莎士比亞的出版本、可以賣二十餘萬元、這不都是駭人聽聞的事實嗎

能在空中停止

新式飛機

機體無翼代以圓筒 美國新製造者

華盛頓電訊 美國現正製造一種最新式飛行機、不日即將竣工、據云此種最新式飛行機之機體並不滑走、竟可垂直飛上、更可由一直線飛下而降落、此外尤爲奇特者、駕此機飛騰空中、遇有其他事故場合時且能在空中停止、此種便利之構造、乃爲破天荒之新發明、超越一切飛行機之上、此機不有兩翼、係以二圓筒代替、圓筒內部裝置有推進機、與油濟舵機等、故駕乘在空中時、欲上昇、即將圓筒扭向空中、機體即直立昇高、至欲達之目的地、若欲返還至原有之水平線位置時、則將圓筒口扭向前方、機體即返至原先之水平線之空際矣、此機更有一補助推進機、裝在與普通之飛行機同樣機體之前面、專爲增加速力時運轉云

非洲麻沙伊族新婚婦正裝

圖爲亞非利加洲麻沙伊族、處女結婚時裝束、手足均戴金屬製造之圈輪、眉毛概行拔去、專係表示結婚之意、頭形如滿洲國人所謂壽星頭形式、亦係該族人之特別頭形云

日本在沖繩孤島發現

百餘萬噸之燐鑛石

爲製造軍需品絕好原料

日本近在與沖繩本島相距約三十餘里之絕海孤島、北大東島地方、發現面積約一千二百餘町步寬廣之地中、埋藏有數萬萬噸之燐鑛石、且含有多量之亞魯邁納鐵質、誠爲製造軍需品之絕好原料、今已歸任友合資會社之手、將來或在該孤島設立軍需工場地帶、亦未可知云

醉漢夜行遇鬼

救歸已病危

新立屯牛節塔、住有張春芳者一生好酒、因之成癖、每見盃中物、輒垂涎三尺、於舊歷正月廿日、留飲於婿家大已昏黑其女挽之暫宿不果張某隻身返家、待行至該村之南山灣、荒僻無人處、正値天黑如墨、醉眼中見一身穿白衣、面闊尺餘、吻角入鬢、舌紅如硃之怪物、向其獰笑、張某心知遇鬼、毛骨悚然、雖在醉中、尙知所攜之錢褡內、有玻璃酒瓶、當即取出、猛力向地下石上摔之、轟然作響、並有大聲狂呼、鬼始背張徐徐而去、斯時驚動村人出、而救之、扶其歸家、迨已暈迷不省人事、時醒時暈、其口中喃々作語、似言你替我去作證見吧、數日不痊、其妻無奈、持紙錢酒漿、至其夫遇鬼處、焚燒禱告、然終未見痊、現在生命已入危險之期、其婿王寶善來新立屯鎭起集、言其岳遇鬼始末頗詳、現世科學昌明之期、多主並無鬼神之說、今特證之此事、誠難令人作一解語也

拉車志士

梁桐芳君

自殺遇救後 入東亞體專

據申江消息、志士梁桐芳、到滬以拉車度生活後、所受種種刺激更深、世事肝衡、心傷撫昔、上月二十五日、在老東方旅館服毒自殺幸發覺尙早、得慶更生後爲江海關監督唐海安所聞派人慰問並贈銀餅二十元、梁却之現悉梁已數次往見唐君、唐聲言、願澈底救濟、請不必再拉車過活、如欲任何職業、亦可代爲策畫、梁稱學識有限、故願求學、經數次討論之下、梁已決定入東亞體育專門學校肄業、一切費用、均由唐氏負擔云

中日文壇

◇…◇ 三建將趣史

冰心女士換尿布
菊池寬糞坑拾書
曾今可立志戒賭

文人學者、不分中外人士、類多懷才不遇、未獲展其抱負、甚且出身寒苦者、居其大半、雖其文章爲當時士夫所器重、得享盛名、終因未能得志、依然不修邊幅、狂蕩不羈、一舉一動、最易造成文壇上趣史、茲得中日文壇上健將三人、趣事錄左、藉作讀者茶餘酒後之談助耳

冰心女士

中國文壇上久享大名的女作家、冰心女士、於昔年替她心愛之BABY換尿布之時、每次必用右手輕輕拍其小屁股、口中一面總是說「乖孩子不要哭、你媽々疼你」一日冰心女士的女友、去抱BABY不料忘了墊尿布、竟溺得她女友身上所穿的衣服濕了一大塊、於是彼此互相一顧、放聲大笑、當時冰心女士且說「做母親眞是麻煩呵」其女友亦對答曰「你是最有名的母性之愛的作家、你BABY多麼幸福云云」吾人似玩其語味、誠含極深遠之趣意云

菊池寬氏

又菊池寬氏、爲日本當代最有名的小說家、其初期作品對於中國影響極大如「父歸」與「戀愛病患者」等、名著小說是也、據傳當菊池寬氏、昔東京第一高等學校求學時代生活困難達於極點、往往出不完履、在學校內所穿之木屐、概多係拾檢其他同學所棄者、至於星期日休暇之時、赴其他娛樂場娛樂等事則更談不到、忽有一日、菊池寬氏突稱宴請同校諸友之相契者、赴校外吃鷄素燒、此消息傳出後、立即傳播各方、各校友皆視爲從來未有之奇事、而菊池寬氏本人則愼重其辭、强邀諸友好同往至某酒館歡宴、迨宴畢菊池寬氏緩緩由身上掏出一布包、從布包內取出五元紙幣一張、交該酒館侍者、命其算賬找錢、蓋因彼時之菊池寬氏、腰中能有五元錢、在同校諸友之眼中、不啻視其如有五萬元、五千元無異是故大衆相顧愕然、即群詰問其此五元錢之來源、菊池寬氏乃不動生色、莞爾答道「余此五元錢、係余在糞坑內、檢得同校某所遺落之德文字典、漂洗再三、驪乾之後、售於舊書店、所得之代價也云云、衆校友聞言、立覺喉頭作癢

曾今可氏

中國文壇上最享盛名大作家曾今可氏、最好打麻將、惟打法太不高明、每打四圈或八圈、必輸錢、從無一次贏錢、兼因近年稿費收入不豐、是故輸得精光、曾於前作解放詞中、有「國家事管他娘、打打麻將」、茲因立志戒賭、又作一詞云「王八羔子再打麻將、輪得我精而又光、怎六教我氣斷肝腸」觀其前後兩詞、後者聲韻、似比前者進步許多、上海某報擬將該詞刊出、惟恐又蹈前轍、爲自由談蝦兵蟹將所攻擊、故曾本人擬將其詞送某書局印單行本云

◇…追述十餘年前之

戀愛寃家痛史

意中人遂盟作妾…◇
張凌漢癡心甘爲情死

(明宇)

余友張君凌漢、字鵬翔、爲遼寧北鎭縣人、性極豪爽、爲同學中之傑出人才、且能操流之英語尤爲很特兒、及新民縣基督教會牧師孟君所器重、惜性情戇直、不善趨時並因懷才不遇而落拓鄉土者十有餘年民國十年余與凌漢曾共事於正安鎭凌漢任英文教職、余長該校、斯時風雨同窗、益欽凌君之才識、無何節屆端陽、凌漢以省母爲名、而轉赴北鎭之醫巫閭山看視愛人楊蘭英、楊爲凌漢君之舊同學、亦爲生平初戀之最得意者、花前月下、久定鴛盟、蘭英彼時正服務于北鎭城中常于課餘之暇、走訪漢之老凌母、故凌漢感激尤深、此次端陽競渡凌漢君與蘭英在聖水石棚早忘却人間煩惱事、由此更爲一步之謀、定於斯年八月中旬即行完成大禮而凌漢假滿回校後常于言語之間、而露出快得愛人之色、余再三詢之始將戀愛經過盡述于余、余當時曾在三畏堂李君處、得識蘭英且其滿身浮華、弄色作態當時曾爲余把盞敬酒、公然以李君之五姨自居、余因此頗鄙其爲人、蓋蘭英本一堂堂女學生、更兼教師職務居然爲浪蕩公子作妾不恥、尙復有何愛情、遂勸凌漢宜審愼之、以免空成好夢、凌漢聞余言、頗不以爲然仍復情書載道、大談其愛情後余以張君即有此夙緣、天下女子固不可以貌視、遂決意助成之于是在中秋前二日、乘學校放假之、時同赴北鎭、得晤蘭英於凌漢處、彼時蘭英已似帶醉梨花、倍極悲楚、余細問其故始、知母命難違、決定嫁李郎作小星矣、心實不甘、並示凌漢以目、凌漢以突遭變婚之慘劇、痛不欲生、凌漢之母、雖百般勸慰無奈凌漢已入情魔、不可挽回、遂由余從中斡旋、使牛郎織女、一圓好夢而英頗欣願凌漢大聲云、我輩禮教中人、安可作此桑間、濮上行爲、今生既未與英白首期諸來生、翌日英即巧挽梳裝隨十八子度其姨太太新生活矣、凌漢君一氣之後、吐血日甚、雖百般治療終以心病難醫、不病死、亦將瘦死矣、張君知疾不可爲、乃辭職余曾援以巨金、並願以後事相承、凌漢謂余曰、我與蘭英誠所謂薄命憐卿甘作妾、伊心恨我未成名」言畢並將伊之日記示余、囑余爲之撰青年誤小說也、後張君病死新民承李君冠英之高誼、得以顧全張母、凌漢君甘爲情死殊可憐也、余昔在舊京主編時代報時、曾有「青年」誤長篇小說之撰述、蓋寫蘭英變婚與凌漢之死情、均爲畸形社會經濟高壓下之犧牲人圖也

廣告事件……電話四〇三四

鍾鼎氏治耳萬靈油

專治痛腫膿血疳漏鳴癢聾寒等耳每付兩瓶現洋兩圓 總批發處奉天小南門內宗仁府胡同東(鍾鼎居)廣招代理

(補羅親)

鎭咳祛痰藥、ブロチン

SANKYO 三共

補羅親自發賣以來已經十有八載、現更爲鎭咳祛痰劑中之白眉於新藥界非常博得第一位之聲價、此蓋因本品有如下所記之特長故耳

適應症

咳嗽及伴隨喀痰之急性慢性之呼吸器疾患以及百日咳等……

「特長」

(一)奏効顯著……(二)胃腸障碍及其他之副作用決定無有應用安全……

(三)氣味佳良服用容易……

(說明書贈呈)

粉末、錠劑、液劑各種、此外又有味美服用至便之補羅親崩崩菓(寶藥)

東京・室町 三共株式會社

●●母體健康兒肥胖 服用本號自生乳

●●失乳瘦兒母焦憂 一瓶下乳如泉流

△每瓶售現洋一元外埠加郵四角

奉天稅務監督署對過 歐美藥房東號

代理店
△海城素恩樂房 △鳳城振豐泉 △蓋平咸春堂 △大連華泰藥房
△大連西崗康德記 △開原城裏同順成 △卅里堡驛志順成 △千金寨信仁堂 △瓦房店儒昶藥房
△公主嶺三合德 △長春中西藥房 △吉林五洲藥房 △四平街和發瑞 △營口營口藥房
△鐵嶺義和堂 △遼陽義和堂 △本溪協盛廣 △長春義和鏞 △金州老德記
△吉林中西藥房 △遼源縣廣生堂 △安東東益增遠 △洮南和發藥局 △普蘭店康德記

獅子牙粉

信用絕大故銷路益臻旺盛

健康長壽之保障、惟須每日用獅子牙粉以淸刷齒牙而使之堅固也

香味爽快・效果甚大

本舖 東京・大阪・名古屋 株式會社 小林商店

學生欄

依蘭縣公署審核 各小學校教員
組審委會據報告詳細評定 各員去留二三日當可公布

依蘭縣公署爲整頓教育起見、審核縣立各校教員、平日成績、規定去留、以資振刷、精增進教育能率、其辦法先由各校長、將該校各教員、平日教授管理、及其他服務狀況、提出報告、交縣審核、目前各校報告、均已送齊、當經縣總務科長宮國璧、教育局長和國翰、視學葉希崙、實業股長高文啓、學務股長趙國光等五人、組織審核委員會、於三月六日、由縣長錦濤氏主席、在縣公署開始審核、對於各教員成績、除根據校長報告外、並參照視學及教育委員視察報告、詳細評定、聞二三日當可完竣、各員去留屆時公布、其結果如何、俟後再誌

第九小學校開 文藝促進會

瓦房店復縣立第九小學校、爲謀滿日學生、實行親睦、及交換學藝、而資借鏡起見、特定於三月二十日午後六時假日本市民俱樂部、開文藝促進會、該會閉幕後、並襲以電影、以助餘興云

塔子城小學校 校長已易人

泰來塔子城鎮、縣立初高學校、自去歲停辦半年之久、終未設立、今泰來教育局長吳文宸、有鑒及此、特委本縣第一校長王世芳、前往接辦、查王校長在泰充教職數載、教育頗爲有方、久爲士林所欽仰、諒此番到塔後、亦必大加整頓、而資進行教育云

赤峯民教館 復行成立

赤峯縣、民衆教育館、已立數年、去歲局變、加以經費拮据、於大同二年三月間、無形停止、已逾年餘、前經當局、一再催迫、建設勿延、地方猶以經費困難、乞緩時日、當局未之許、地方只得

留學日記（續）（時向春）

十月廿六日、早六時起床、七時餐、四十分到校、第一時參觀三年級國語、教者態度親切活潑、照顧亦頗周到、學生自動力頗佳、第二時參觀第五部之低能兒童、該部共分兩班、每班有學生六七人、皆爲智力不健全之兒童、教材進展無嚴格之標準、教法亦與普通者不同、此種兒童可謂水木鏊土矣、然生于文明國家亦能受相當之教育、此所謂子弟雖愚不可不教也、二十七日、五時半起床、上午參觀、下午上課、一切情形均無大異、故不贅載、高橋先生收小學部之各科教授細目、每人贈與十二本是項贈書之厚意頗可懷感、二十八日昨由校中直知命予等今日往代々木練兵場參觀附屬中學生之野外戰鬪教練、下午赴上野美術展覽會參觀、故今晨提前早餐于六時半到校、由附中教員原方先生導引、七時由校出發乘汽車約行二十分鐘即抵練兵場、于八時開始教練、一攻一守、往返突擊、尚武之精神、頗堪羨慕、十二時出場直往展覽會、在會旁食堂午餐、由校中預先交涉得免費入場、會的佈置共分四部、第一部東洋畫、第二部油畫第三部雕刻、第四部銅鑄物及各種毛織品、珍綺羅列、頗有可觀、三時許出場、四時歸寓、身體異常疲倦、作日記後、赴食堂晚餐、七時半即倒床就寢矣

二十九日、日曜日、因昨日之勞苦、今日身體精神兩感不快、又據故鄉友人來信言、房大漲、更添多少生活困窘之憂、故本日應復習之功課未能全部作到、深爲抱歉、睡乃解悶之妙藥、故效率予畫寢、十二時睡去、醒來已鐘鳴二下矣、天下本無苦惟庸人自擾、今日之悶睡廢讀非宜、有之現象後應戒之

三十日、上午雨、早五時四十分起床、七時食、本日乃高師成立紀念故休假、上午乃溫習舊課無他事、下午照常赴東亞上課、散學後、四時歸寓讀二時、七時食、九時眠矣

三十一日、晴、早五時起茶食後到校、照常上課六時參觀第五年級體操、教材多方變換、更不拘板、又多興趣第二時二年級讀方、第三時二年級算術、皆照常進行無何可紀、下午東亞課程爲文法、有廣島高師教授落九先生到教室參觀、散課歸途、次日赴學會訪吉林鄉友孫君未晤、返寓、八時王廷二君來談、約二小時間乃去、九時寢

十一月一日、本日在明治神宮開全國運動會、予等請准學校當局前往參觀九時許到場、因下午東亞有課故于十二時退出、讀本進過第二十二課、四時歸寓十時寢矣

二日、晴、六時起床附小三年以上學生、本擬今日往練兵場擬戰演習、因昨日預報謂今日小雨、故又延期、四時由東亞歸來、五時晚餐溫課二小時、補習日語一小時作日記後于九時十五分寢

三日、晴、本日乃明治天皇聖誕節、學校舉行儀式朝香宮妃于今晨一時十五分薨故儀式中僅向遺像敬禮、升旗音樂一概免去、昨晚奉學校命令日參加聖誕禮式、日方全體教員、皆着禮服、予等亦立于教員席內、獨無禮服、實覺難堪、回憶我國之歷來慶祭等日、各校職員向不着用禮服、禮樂之邦、反而無禮、何勝浩歎、考其原因、一因在上者不加提倡、二因教員新俸低廉、衣食不足、何暇禮樂、十時禮畢歸寓、溫習功課、與馬科長張幹之朱玉書脩函問候

四日、陰、六時起床溫習功課、食後八時半到校、附小由本月一日起、已改爲十時上課、第一時參觀二年級國語、從第二時起在禮堂演影、午後一時與同學曲維中等六人、往早島田大學參觀日滿兩國運動選手對抗會、在場內與同鄉友張世安相遇、張君此來、充滿洲國運動選手團之助理員、他鄉遇故知其樂非小、五時半返寓、寫日記讀日語、九時寢

五日、日曜、晴、六時起床稍感頭痛、到日以來常患此症、未知何故、勉將預定之功課作完、下午六時約張王二君在中華樓晚餐、以盡地主之誼、食後往松竹座觀劇十一時歸寓而寢（未完）

黑山秋季運會 記錄表披露 第六校得銀盾

黑山縣立第六小學校於去歲九月十八日、舉行黑山縣秋季運動大會、中小女子組第五校分數最多應得之銀盾一座當時第五校領去、第六校就吃虧了、次日經教育局長詳細察清、本應六校獲得、奈已發出、故特購積健爲雄四字銀盾一座補發第六校了茲將當時之記錄表錄下

五百米第一名七分第六校劉占芝、第二名五分、女中五校陳玉清、楊惠蘭、第四名一分五校王桂蘭、以上均八秒二

百米第一名七分五校趙純榮第二名五分六校劉占芝、第三名三分五校閻淑清、第四名一分民衆二校賈桂芝、以上均十七秒

團體總分六校十九分五校十七分、女中七分、四校四分民衆二校一分

個人總分六校劉占芝十二分五校趙純榮七分

五師校長率員 赴教區宣王道

東豐省五師校長姜伯呂、於本月十一日、奉令晋省會、開會組織宣傳班、率領宣傳員親赴第五師範區教育聯合會各縣、講演帝制主義並宣傳王道政策、俾四民明瞭王道治國之眞諦、約十數日定能到東宣傳云

縣長提倡教育 捐廉鼓勵學生

黑山縣長、李公子新爲提倡教育振興起見、每月由自已薪俸全額、提出大洋三十元、作爲學生彙考獎金之需、去歲由教育局指令、全縣各校

男女學生、千餘名、在縣師中二五小學校、舉行嚴格考試、即師中和高小學生科目爲國文歷史、初小學生國文算術、分爲甲等獎大銅做尺一對、乙等獎小銅做尺一對、丙等獎鋼筆一支簿子一本、畢水瓶一個、被取者共三百餘名、領畢獎時、攝影紀念、莫不面現喜容云

日由東出發、與東海關西地方各大學、及專門學校比賽監督者爲張清鑑氏、選手有八名云

於湯玉麟故邸 改建博物館 滿政府之計劃

滿洲國政府爲補助文化起見、預定計劃設立之國立博物館、現在已將具體作成、決定將奉天商埠地九緯路之三層樓舊湯玉麟邸宅、另加改築、以充館址、並於商埠地八緯路、逆產處理委員會之遺跡內設置一國立博物館籌備事務所、在本月下旬、即以工費十萬元着手改築、工事預定於本年末竣工、現正搜集國粹及美術工藝品中、在來年即可見宏偉之博物館成立了

華留日卓球隊 與各校競賽

中華留日學生之乒乓球隊、此次外務省文化事業部、中華留日靑年會、後援之下作乒乓球比賽、以中日學生親善爲目的、于月之二十三

談不到政治 解決參加問題 忠興博士談話

已抵達馬尼拉之日本體育協會代表、山本忠興博士、關於滿洲國參加極東大會問題已與菲律賓代表會見等情、已誌報端、茲將其會議之談話誌左、余於明日之會合、因解決滿洲國參加大會問題、擬即時提議於日本中國及菲律賓三國關係會議、更欲於遠東大會開會中職員之會合席上、主張改正規定然三國會議於中國側不欲派遣代表赴馬尼拉而欲提議、在上海開會議時無論如何、在本問題之解決上絕談不到政治問題、爲絕對必要之事、如不如此將失遠東大會之目的、結果將成無繼續今後之必要、一方在菲律賓側、如承認滿洲國參加時、中國側於馬尼拉之協議、則有斷交之可能性、並有相當困難之事實、但如菲律賓側對滿洲國已表示贊成參加之態度、而問題之關鍵則全在中國側云

熱河各地小學校已 恢復四分之三
由熱歸任之山口科長談

王道精神之涵養、自教育而發軔、於成爲平和鄉之熱河承德、乘廿日奉山線快車、歸任之山口教廳總務科長、關於熱河教育近況、談話如左、各地之小學校現已恢復四分之三、約六百餘校開始授業、其外之百數十餘校在康德元年七月全部復活省立師範、鄉師範、中學以外十六校之中、約恢復半數、於四月一日、朝陽中學必能開校、此次凱旋之西〇團長、於時局平定後、頗爲注重教育、雖於軍務繁忙中、亦能努力指導、以致各學校之復校較事變前更爲旺盛、所以各小中學校長、曾崇西部隊長如神聖、咸爲感佩、即教育廳之發展、亦均庇於氏、此次於日本留學生試驗時、投考有六十餘名、內有蒙古人十餘名、蒙古人之向學熱、與希望留學日本、非常踴躍、例如加拉翰王之公子、留學日本即其欣慕日本之實證

皇儲誕生慶典 表彰優秀生 教師兒童氏名 逐次披露於後

營口普通學校校長 関常基
△第五學年 金順甲（関常基）
△第六學年 金景錫（李宮漸） 文福麗（白基徵）

蓋平公學校 校長 井上輝雄
△初級第一學年 梁尤盛（楊淑清）
△初級第二學年 張希賢（羅廷垣）
△初級第三學年 朴恩吉（張萬春）
△初級第四學年 李均興（森本清）

模範文藝

△高級科第一學年 荀聲金（李紱麟）
△尋常科第二學年 宮祥俊（松田光治）

春日郊遊記（復縣立第八小學校高小第一年級 張樂善）

春景是最美麗的、桃紅如錦柳綠如絲、有一天我和二三知已、出遊郊外、走了約有四五里、到一座山的跟前、山上有楊柳、嫩綠如金、群鳥飛鳴、聲音很幽雅、蝴蝶飛舞、體態輕盈、春風拂拂柳絮飄々、山下清溪一曲、繞山而流、有魚數尾、出沒不定、田中的農夫、正在播種插秧、山坡上的牧童、騎在牛背上吹笛、見我到來、全說若輩慣遊熱鬧、無有事作嗎？我們聽了這話很慚愧、不久斜日西沉、紅霞返射、遂照原來的路途返回學校、用筆記下來

覺悟後我的人生觀（益華高二期生 劉治洲）

一個初秋的晚上、小村寂靜、萬物似醉、這時的我、獨自坐在書室中、淡淡的月光、斜射在室中一隅、寂寞的書室、驟呈深灰色、我的心不覺起了悲慘、層層不斷的思潮、湧上心頭、碎屑而雜亂的往事、一幕幕似電影般的映了過去、祇留下二年前的一個回憶、當我在初小修業期滿的那一天、感覺出四年的結果、任何功課、都莫有心得、簡直是馬馬虎虎的空過、所以在投升高級的時候、受了許多痛苦、現在仍是平常、這種荒唐的階段足使我萬分的追悔、從此呢覺悟了！往事不堪回首了、可是一往者不可諫、來者猶可追、亡羊補牢、還不爲晚如果能在小學最後的這學期作很切實的努力、倘能來得及、何必作無益的徘徊呢？努力、前進、這皎潔的月兒現出爍々的皎容晶亮的眸子直射到書室、好像示意于我前途的光明

恒心爲成事之母說（復縣立第八小學校補習班學生 補昭庭）

夫欲把事做好、必先要奮志不畏難不苟安所謂恒心就是了、吾人欲求知識高深、學問廣博、非有恒心必不能作到、故恒心就是成事之母啊！吾人如有恒心、則能勉勵將事、自强不息、雖家境困乏天資愚魯、能够用恒心去作事、必有成功之日、苟無恒心、則意忽逸樂、畏縮不前、亦必荒廢而不能成功的、如不深信請以古人證之、古時哥倫布曾四渡操舟美洲、新世界卒爲其開闢、麥志倫探三年的危險、兩半球的孔道竟爲其鑿開了、這兩人若沒有恒心、安能達此圓滿的目的呢？況人生迅速、轉瞬即逝、若無恒心作事、則恐因循自誤、老大徒傷了、吾輩少年、安可不黽勉求學、用恒心以自勵呢？

吾校之體育場（復縣立第八小學校 高級一年生 宋承椿）

吾校體育場設於學校之前面、積很方整、地勢很平坦、四周空氣新清、風景佳美、新植的樹木、枝葉嫩碧、形色油然的可愛、場內設有欄球架、手球柱、全體學生每逢早晚上課的前後、必到場中、作種種的運動、或者打球或者跳圈、全是藉競爭比賽、以收體育的實效、因爲體育場全備的緣故所以運動的人極感興趣、若能繼續運動、必能使血脈流通、身體强健、精神活潑、所以我們各個都人應注意這件事才好！

擇友說（奉天省立第四小學校 高四級學生 胡爲彪）

人交朋友應當要選擇何以呢、朋友有損友益友的區別交著益友、則能規勸我們、我們的過失可以減少、切磋有侶我們的學問、可以進步不然、交着無益的朋友、則漫遊無度、我們的志氣也要逐漸喪失了、終日酒樓茶肆照這樣做什麼也一定要失敗的由此看來、益友損友的利弊關係如此的大、故吾人的交友、那可不選擇呢

夏日的衛生（復縣立第八小學校高小第一年級 馬雲集）

時際盛夏、天氣炎熱、各種腐化份子、大行活躍、我們若不講求衛生、疾疫最容易發生、健康恐受影響、要講求夏日的衛生、必先取締那些腐化份子、就像那些蒼蠅蚊子、必要驅殺淨盡、勿使其盤桓在屋子裏吮吸食物、因爲飲食用具、一經蒼蠅吮吸、便遺有穢物菌質、人要一經誤食誤用、很能得傳染病、蚊子能刺傷人膚、是也遺毒致病的一種、這二種小動物、爲傳染病疫的根苗禍害很大、我們要加意防範的

癢啊！

搔擦一擦搔恨不得將那一重火熱皮膚扯去受不起那日間無限之痛苦夜間難過之不眠殊不知癢非搔所能止愈搔且愈癢奚如欲無痛無楚永遠除癢請用如意膏爲最新科學療膚產品皮病微菌一觸即斃而又清涼舒適迅速生肌江蘇黃口裕記粮棧劉君仲陶來函云「從前鄙人身患疥瘡痛苦萬分各藥無效嗣承友人介紹搽用如意膏不料擦用數日癢止疥消數月痛苦之疥瘡竟然全愈矣此非皮膚病之聖藥而何」

如意膏爲最可靠之療膚專藥 統治皮病皮傷皮疵各藥房皆有出售或號上海江西路四五一號韋廉士醫生藥局函購每盒七角六盒三元五角郵費不取

頭痛靈

男女老幼 神經頭痛 感冒頭痛 逆上頭痛 飲酒頭痛 一切頭痛 即時去根 各大藥房 皆有出售 每包三回 大洋叁角

大連德記全棧大藥房發行

化痔靈

坐藥是內外痔瘡、便血脫肛、結痔生管、腫痛刺癢、流膿流水、痔漏潰瘡之唯一神劑、

總發行上海李郁生寄廬 代理奉天新新藥行

世界各埠藥房皆出售

招募代派處

凡於省城各區以及附郭市鎮欲派銷敝報者敢請即來敝分社接洽不勝歡迎之至—發報迅速·待遇優厚—

奉天商埠地十一緯路 滿洲報分社啓 滿日電話四二二四 二六一番

信用最著 活人最多

鹿茸活血壯元酒

藥品最良 製法最妙

歲寒然後知松柏之後彫、病重方能見鹿茸之神效、本藥酒之所以能名馳遐邇、日久愈著者、乃因按太醫秘法珍貴藥品、精益求精而製造、遠非普通丸品所能望其項背故能救活病者、歲以萬計、患者未得服此酒、乃大不幸之事、蓋早服一日即少受一日痛苦也、凡患腰痛腿痛風寒麻木、左癱右瘓、半身不遂、久年寒腿等症、及年高長老、手足不聽使用、速服此酒無不立奏奇功、捷如桴鼓勿惜區區小費、而遺終身之疴、患病諸君、幸留意焉（藥價）優等每瓶大洋兩元雙料四元 總經理處奉天中街大德生藥房、裕泰盛絲房、裕泰東絲房鐘樓南中西大藥房、軍署大街震泰報館南滿站霞町會發祥絲房總郵寄處、奉天中街裕泰盛每瓶加郵費兩角、款到即寄不誤欲閱詳細仿單請向該號函索

閱者欲知未來事？須看孔明神數書

珍藏秘本 孔明神數之書 一册只收國幣壹圓 函購郵費加一（金銖票均可）如以滿洲國壹角內郵票壹百壹拾分代價以可買孔明神數書一册 另外贈送 小說新刊三册 以示特別優待 附此廣告（通信處）奉天成內關東印書館收轉（單買小說新刊每册兩角）

立達氏謹白

婦女靈藥 女寶福

調經種子 白帶赤帶 胎前產後 子宮諸病 五痨七傷 飲食不進 婦科諸病 莫不神効 各大藥房 皆出售主 治說明書 函索即奉

大連德記全棧大藥房發行

德國白濁專藥

認明猩星商標

梅濁剋星

五淋白濁 一盒斷根

▲創造透膜殺菌的特效療法
▲專治醫藥罔效的新老淋濁
▲打倒誇張失實的普通淋藥
▲開闢淋病自療的安全途徑

■創製：本劑爲全球醫藥界一致推崇之愛迪耶博士所發明、由德國最著名之威彌鄧大藥廠監製。

■成效：本劑獨創透膜殺菌之特殊成分、凡注射電療洗射內服一切療法失效之男女五淋白濁、服之永遠斷根。

■信譽：本劑曾經全球四十五國名醫實驗贊許、在中國亦經中央衛生試驗所化驗、並經駐滬德總領事切實證明、絕非市上冒充德貨之投機劣藥可比。

■注意：購時必須認明盒樣及猩星商標、以防劣藥誤病

上海柯爾登洋行獨家經理

［贈券］ 玆奉上郵票十分請寄下梅濁剋星樣品一份及淋病療養新書一冊此致 柯爾登洋行（姓名蓋章）

哈爾濱道外六道街口 柯爾登洋行總理

奉天鼓樓南 五洲大藥房總批發處

經售處

▲大連、華泰、德記金、華西▲營口、中西、五洲▲奉天、大成▲遼陽、義和堂▲安東、瑞祥泰▲長春、中西、法▲哈爾濱、泰華西▲吉林、五洲▲黑龍江、五洲、中西▲鐵嶺、義和堂▲洮南、和發順▲普蘭店、康德記▲及附近各埠各大藥房均出售

詩人與批評家

北村透谷

善感、是詩人、而難動者也是詩人、不善感他難有詩興、能够看見花色之笑的、聽到風音之語的、是詩人之性、爲一念之激憤所趨、眼中沒有王、爲一片之同情所動、雖爲一匹夫也不惜生命、這是詩人之情然而他仍有他不動之一面、不是說他的哲學、不是說他的理想、而是說在他的內心中有一物之微是凛然不可動的、逆了這種東西的時候、就是聖者之言也被聽成惡魔之聲、就是哲人的說教也被看爲虛僞底幻影、花因此而能笑、風因此而能語、激憤因此而能來、同感因此而能興、這是詩人的呼吸、詩人的血液、詩人的生命、他是生也執着在這上面、死也執着在這上面大凡世上之種種景相、所以能够上了詩人之筆的、便是因爲他被這一種執着之念所趨。

若說易感的是詩人、難動的也是詩人、因爲執着于一念的理想、雖生死也不變的這一點上看來、在他不是有難動的自信麼？可是他的眼能在無色的地方看見形、他的耳能在無音的地方聽見聲、是天下最多感的東西了、因爲有易感的性質、而再加以難動的執着、因此詩人的生涯、多爲最葛藤底生涯了、他們的詩也多半是爲這種人世的葛藤所惱、而發出的苦悶之聲我們在許多底時候、覺着詩人對于那批評家的態度、也是這種葛藤之一種、執着于自已之理想的堅强底文學者們、是人類中最主我的人物了、他們總是希望有人讚賞自已的著作、並且這種希望也是極正當的、因爲詩人把那些與他的理想不相同底一切、都看成爲虛僞、然而世上並不全與他的理想相同、有時批評家也不能合着他的要求而讚賞他、在這時他不能不惱、不管批評家對于他的嘲笑是根據着什麼理由、而在他看來不能不說是眞理的侮辱、德義的蹂躪、在這種時候他的怒惱、也正是他保他詩人的文學者的地方、可是他無論怎樣底怒惱、他對于世上、對于批評家、什麼能力也盡不了的、於是他在外面是失望、在內部是苦悶在這種時候、他的理想成爲不健全或是不强固的了、也就是不免要把自已的理想捨去、而迎合世上、但是他的理想若仍有十分底活動力與希望、那末、他必仍與世戰鬪、到底也不能主張自已的要求、但若是在外部對于世上失了戰鬪力、而在內部又不肯拋去自已的理想、這時他由苦悶而絕望、由絕望而咏嘆、他不過是把自已的餘恨訴向于風月以自慰而已！但丁、擺倫雨果是終生與世鬪戰的、而濟慈、博恩斯、海涅、是由絕望而咏嘆的、想起來詩人的生涯、能有不是慘澹的麼？

詩人濟慈的短短底生涯、是最明顯地表現了這幾樣底途徑、他是天生的詩人、因他那詩人的性格也是最主我的、他曾著作恩地密蘭、在那詩上的第一行他說「美麗底東西是永遠底歡快、」他自已一定把「恩地密蘭」想成爲是一種永遠底歡快了、至少他是那樣地想他不是以少壯底血液爲名譽而湧起的、而是因爲眞理在這裏、理想在這裏、美麗底東西在這裏、當時的世上多半都是不知道濟慈之名的、只有那知道濟慈的紀浮德曾在高塔利雜誌上載了一篇批評、而那篇批評說恩地密蘭除去是一種嘲駡之外、簡直是一篇不值一文的壞詩、又有布拉高特的批評家、曾向濟慈說、先生你作這樣底詩想在世界上作詩人、還不如拿着藥瓶作一個藥劑師、就是餓死了不也更好一點麼？傳聞濟慈是因變鬱而死、大概決不是訛傳、可憐底詩人是在這樣底時候種下病根的、他在外面仍只是假裝平靜好像對于世上的毀譽絲毫不關心、然而他的詩聲越來越悲慘、又是什麼原故呢？他最後漂流到羅馬、他覺悟到那不可避免的死、在自已的墳墓題道：「名譽寫在水上的一個人葬在這裏」二十五年短生涯中所有都忘不了的餘恨、在這一行中表現得明白了、他的傳記也除去寫此一句之外、再無所遺。

啊啊、詩人的生涯是多麼可悲喲！但是這樣苦悶多的詩人的生涯、多是由于批評家區區底品隲所致、不更使人可悲麼！好罷、雖然不能把書藏之于名山、求諸于後世的知已、但也不要把當代的毀譽太關心了罷濟慈一半是死于批評家的手裏、他的死是使人極可悲的、然而他應享的勝譽、他在夢裡也未能知道地便已死去、不是更令人可悲麼？

文學底誦讀與賞鑑

釆眞

文學不但是達於我們底視官、也是達給我們底聽官底這二官之中尤以聽官爲更重要些、因爲在文學底成分中音樂底要比圖畫的底爲多、一個瞎子比一個聾子容易成爲一個文學家、或一個詩人我想就是連聾子也會首肯底能、瞎子、雖然沒有肉眼、可是他底『心眼』、依然存在着、如果他能藉着聽官與觸官多得一些身外底經驗、他底『心眼』恐怕要比有肉眼底人更能起作用、知道了瞎子易於領會音樂、便可知道他易於領會文學了

情感底動是時間的而不是空間的、是音樂的而不是圖畫的、雖然空間與圖畫對於情感不無關係、所以情感底動容易用音樂的形式去表現反過來說、若想了解一種表現中底情感、捨去從音樂上體會底方法而外、簡直找不到旁的方法、要從音樂的分子上去體會、必須把這音樂的分子傳達到聽官、因此、文學底誦讀便與文學底賞鑑發生了密切的關係了

初民的時候、沒有文字底記載、祇有音樂無所謂文學歌謠是唱給自已和旁人聽底音樂、不是所謂文學、因爲那時人底聽官都存着、音樂便託了聽官底福也存在着所以音樂的歌謠、對於人們底感力就更爲直接、更爲眞摯後來有了文字底記載、便把音樂的歌謠裝在文字底形式中、就歌謠底流傳說、文字底發明、對於她固然是一件幸事、但是人們因爲有可見的文字、便有時將文字中底音樂成分全給忽畧了、就這點說、文字底發明對於歌謠也可算一件不幸的事了、中國底韻文話應分開說、原來有一部分可歌唱者中、從古歌謠、三百篇、至樂府詞、曲都是、不過在詞中已經就有大部分是念的詞、而不是唱的詞了、從魏晉以降底五言詩至『此刻現在』底白話詩、不可唱底雖然其中也少有例外、這種詩、人們至多是搖頭腦地『念』、『看』底也就不算少數、至於散文一方面、那完全是『看』底東西了、被幽禁在文字底牢獄中底文學、可歌唱者是最幸底

散文也罷、我們要想更深地認知她們、味識她們、感到她們、單靠眼看是不夠底、只有誦讀、按着其中底情節誦讀

第一試說讀詩、關於詩底

藝的知覺遲鈍了許多、文字有雙重的性格、一在字義裏、一在聲音裏、如果叫視官也執行聽官底執務、我們便失却了許多文字底感力、文字若被剝奪了她底聲音底勢用、在紙上她不過有一半底生存、詩中底音樂、當我們僅僅默誦時、便如一個極微的回聲來到心耳中。」這話底意思是很明瞭底、如其詩是音樂的語言(Musical speech)她具有美魔力、以及激起想像底特能是由於她底膾炙人口底性質與音韻變化底歡歌調、那末、她以爲『詩』底圓滿意義、僅在她由聽官傳給我們時、便可領會了、默誦詩將要遺掉詩中最大的奧秘、所以我們應盡力地將高聲誦詩做成一種習慣(文學研究導言：詩之研究、頁一六六至一六七)

無論是新詩舊詩、中國詩外國詩、歌謠小調、凡是以音調爲生命底文學、除了歌唱而外、祇有誦讀纔能把自已融化在詩人底心中、祇有誦讀纔能把詩融化在自已底心中、並且不僅是旁人底詩也需要誦讀、就是自已底詩也得誦讀、這樣一誦讀纔能知道自已作品中底情調是否表現得和諧、據說前人塡詞時塡完了、即將詞釘在牆上、天天念牠、有不合式的字句、即改正之、期其能把自已底情感表現得最適當、這就是用自已底聲調、重把所塡寫底溫理一下、明乎此、則知杜工部底『新詩改罷自長吟』不是一件傻事了、作者當創作底時候、在音調上既然費苦心、讀者硬想走馬觀花般用眼睛掃下便可知那不是夢麼？說到戲劇上、這種情形更爲實在、劇本原是爲演作底、光是念已經就不能完全被賞鑑了、何況是看呢、不過戲劇中有些是不適於台上底表演底、研究戲劇底、祇好憑靠誦讀去滿足自已底要求了、誦讀時須要按着劇中底情節讀、雖不能完全與劇中人物底口吻相合、也要希望摹擬其一二、藉此有時可以看出劇中底毛病、如男女底話語底混亂、心理上底現象底錯誤……於此又可領略寫劇人著力的地方、這是不能從默誦上看出底、至於劇本底眞好與否、那是戲劇的藝術上事、研究文學底人若沒有在這專門的藝術上有所深造、他祇有從文字上聲調上去領略了、小說中有兩個主要的成分、一是詩的、一是戲劇的、前者是小說中底普遍的情調、後者是小說中底各個人物底描述及談話、知道了誦讀對於詩與戲劇底關係、也不難知道牠對於小說底關係了、關於小品文字及隨筆之類、乍一看似乎沒有誦讀底必要、不過這類底文字多係平時茶餘酒後底閒談底記載、不是造作的文字把戲、我想、若是誦讀出來、或者更能領會當時底神色及風度罷

寫到這裏、有人或者要問我、文學都是可『念』底麼？那不可『念』底、難道就不是文學了麼？我底回答是：可念與不可念固然不能做爲文學底絕對的標準——其實文學壓根兒就沒有所謂絕對的標準——但是、我敢說、可念底總要比不可念底、即是、結屈聱牙的、拖長的、堆砌的東西、好一些、因爲這句回答、我又連想到翻譯的文學底可念與不可念底問題了、大概翻譯的文字、因爲文法與造句底關係、無論如何不如原文流利滑口、這是人人承認底、而且是應當加以諒解底、不過、我們仍是希望所翻成底東西可以達到可念的地步、雖然不勸譯者犧牲了原文底意義、以牽就自已底語氣、周作人先生所譯底狂言十番、即是很可誦讀底譯品、我個人不懂得日文、恕我不能說譯底信實與否了、但祇就達與雅底兩個條件上看、這樣底譯、的確是難得底、郭沫若先生所譯底少年維特之煩惱、也是很可念底譯品、我也不懂得德文、所以也不敢說他譯底可靠或不可靠、但是當我把英文譯本念了一下時、我覺得郭譯比與德文接近的英文譯本、倒還要痛快得多了、這本是題外底話、因爲可念與不可念底問題、竟代批評家『拿起耗子』來了——眞是多管閒事！

八九歲時聽見隔壁書房底老先生教給學生們念詩、我非常的喜歡、現在還記得他所念底『東壁圖書府』那一句幾音調、譜出來是1611『東壁圖書』屬前四個音符、『書』字音延長兩拍、『府』字屬於後兩個音符、那首五言律詩、並不算高明、調子也不見得幽雅、那位老冬烘先生也並不懂詩、只是這種方法、藉着音調幫助學生背誦詩底方法、却是很可取底、倘若叫一位懂詩而又知音底先生教給學生念詩、或唱詩、我想、學生們、對於詩底領會更要深刻些了、在西方人所組織底文學會中、誦讀及背誦都被看做很重要底事、並不是沒有緣故底、我們『此刻現在』底貴國人專會作聰明事、什麼紀念特號啦、這個那個大文學家之研究啦、多麼『高能』！獨獨對於這樣底傻事、這樣腳踏實地的笨事、便不屑爲了、太正經了！說這樣底話沒用底、還是寫幾句遊戲的話罷——不過這遊戲的話仍是以鄭重的態度說底——女人底發音總比男子底美些、至少是男子們大概承認底、男子底發音粗糙、底沉刺耳朵、雖然有底很雄壯、女子底發音細膩、婉轉、尖利、溫柔、——倘若再准我多形容一下——嬌滴滴的！我是汎說、例外自然有底是就這一點上看、我提議——如其有一個男女合組底文學會而我也不知託了誰底福、居然做了一位會員——女人們應負提倡誦讀文學底責任我想、男子們、不、貴女人們都是一樣、準能更深切地感到文學底意味、伊們如果是嗜好文學底人時、伊們所負底這樣底責任、和伊們所負底引誘男子底責任是一樣地神聖的！

揭

徐轉蓬給何家槐捉刀

楊進

自來文人相輕、降及近世、每況愈烈、於是文壇上的標榜、排斥、互相攻訐、彼此詆譭、鬧得烏煙瘴氣的結果、大家都是一臉黑灰、百醜畢顯、然而這樣我們文人猶不甘心、絲不在乎的搖身一變、再來一個紅臉、紫臉、藍臉……仍可現身於文壇、仍可在文壇上奇態怪像地串進串出、好在健忘的讀者也記不清那麼多的臉、致文壇而不成爲『文』壇、恰是個比武的擂臺也是個酸、辣、苦、臭百味俱藏的大垃圾箱、公正的讀者也祇有掩鼻而嘆曰：『嗚呼！臭而不可嗅也』但還有更甚於此者、就是何家槐的文章有許多是徐轉蓬代作的！

何家槐雖不是個成熟作家、却刊過單行本、在中國文壇上總算有點相當的聲名、誰知竟也是這樣自欺欺人的卑下、眞不僅爲我們的文人羞

第一個舉發的是清道夫、(文載、文化列車)那時大家都不完全相信、祇是疑信參半！理由是、一方面、清道夫這署名、就是一個疑問、他既不署眞實姓名、似乎就是不十分負責任、造謠中傷、未始不能、另一方面呢、文人們的行爲在讀者眼裏都是靠不住、往往有出人意外的醜行、何家槐也許就靠不住、不過疑的成份、似乎較强、後來何家槐在申報「自由談」發表了一篇「關於我的創作」、自然對於清道夫極端不滿、對自已是圓通的解釋、狡猾的詭辯、而且雄雄然要索清道夫其人、於是最初吐露這消息的侍桁便不得不出頭來負責了、他底「何家槐的創作問題」便披露在三月七日的「自由談」上、至此一切疑問、總算有了相當的解釋、然而何家槐是否承認尙是個謎、下面簡錄侍桁所公開的事實的一段：

「我(侍桁自稱)最初聽到何君創作可疑的話、是去年夏天在南京後湖某一個晚上、說話的人是儲安平、(何家槐徐轉蓬雙方的朋友)聽話的人除我之外尙有高植、安平是這樣講的：「何家槐和徐轉蓬的小說、不清不楚、原稿有時寫着徐轉蓬的名字、但發表在雜誌上却改成何家槐、」他當時並舉出篇名爲例、可惜我忘了、因爲是說閒話、所以並不怎樣注意、而且當時我與徐轉蓬還沒有見過面、事情就過去了

其後和轉蓬相處日熟、偶然談到這件事、最初轉蓬否認、但從他的答話的表情裏、可以看出他是在作假、一加追問、他也祇得承認了、本來完全是爲好奇心開玩笑才探問的事、既經證明確是事實、心裏不知怎樣却感到非常的不舒適、不但對何君不滿即對於轉蓬也是非常不快的、因爲在上海文壇的醜事雖多、但如這樣的却還少見

「一共有多少篇呢？」我問轉蓬、

「大概有十篇左右、」、可以說是我一九三二年的全部的作品吧、」轉蓬回答、

這更可證明、罪過不完全在何君一人的身上、如是一兩篇文章、礙於友人的情面、還情有可原、若果十篇之多、那就太不像話了、當時我毫不客氣地責罵了轉蓬、而且請他以後這樣的事再也不要做、

「那麼這事安平怎樣曉得的呢？」我問、

「這事當不止安平一個人曉得、」轉蓬說「恐怕沈從文、施蟄存、和邵洵美都曉得的、因爲我有一篇文章先拿給從文修改、改了很多、而發表出來變了何家槐的名字、也有先投給「現代」和「新月」的文章寫着是我的名字、而既經拿回來在另外雜誌上發表了、又變了名」

但轉蓬的猜想是錯誤了的、因爲編輯先生們並不能那麼地注意、當我得便問蟄存的時候、他說並不曉得

我不能不負責任、這消息是被我無意中講出去的清道夫的文章也就從此而來……」

現在何家槐尙沒有何樣的表示、不過我卻深信侍桁的話是忠實的、因爲這不是開玩笑的事、我們希望何家槐能急於悔過、再努力下去、將來是有希望的、否則、要須知假虛僞以蒙蔽讀者那是不能長久的啊、

一九三四、三、十一日脫

立足文壇以前的瑣事

郁達夫 愛在教室裏偷吃小食

多角戀愛小說作家張資平、在應了現代的編者施蟄存杜衡等的要求、而寫的那篇『曙新期的創造社』(作者說這是創造社將形成之前的史實、現代三卷二期二二一—二二九)裏面、有一段關於頹廢派作家郁達夫在日本留學時的有趣的文字是：『郁文(即達夫)常常在教室裏吃小食、有一次他剛把一小塊餅干丟進嘴裏、那個一團和氣的化學教授管沼先生恰恰叫到他的名字、他忙把嘴裏的餅干吐出到手掌上來、引得許多同學都大笑起來、和氣的管沼先生、也祇當沒看見』

還有描寫郁氏底天眞性情的一段是：『……郁文有時跑來說、他作的詩在上海的某報已經登出來了、並將他剪了下來的拿給我(張資平)看、有時又倉倉忙忙跑來說、他患了肺病、剛才又吐了一口血呢、他那時的態度是很無邪得可愛、我們朋友都怪他身上祇穿一件很破舊的日本浴衣、過於不修邊幅』這樣看來、郁達夫眞是個好孩子、裏的月仙姑娘要那般地熱愛他呢！又在該篇開首一段中的幾句、張資平頗暴露了自已的胆小——『……考過了高工、便有千葉醫科可考、我早聽見習醫必要解剖死屍、所以我不願意投考……』這也是張氏在日本留學時的事、那時候(民三)正是他年青的時代、胆量却是這樣怯弱、無怪他要寫安適地象牙塔裏的戀愛故事啦！(寫勗)

張資平 怕考上醫科解剖死屍

我對文藝之取材

——寄孟素——

石卒

孟素：

八日的信收到了、公墓等書尙在我處、你來取也、快快地、看你還是朦朧地認識着我、雖然我們是作了一年的朋友、茲把我對於文藝、和你談談：

要承認文藝是人生的紀錄、執筆時總會先有一個成影搖恍眼前、待我們用筆去寫他、雖然在小枝節上有所穿插、在他整個的篇幅上、明瞭當事的人、總會找出他的謀特兒來

像是理想作品、那只是作者有特大的才力吧！除掉寫實的東西、也有用別種方法表現出情緒來、我呢、是活在惡環境中、又在意思上造有一種天地、來過活、將以安慰眞實的苦、惟恨理想太不高超、所以自是永遠地埋在壯子裏、不敢出以示人

我是在環境中沒有的、理想中便建樹起來、譬如我是獨守春閨沒有一個異姓侶伴、於是理想中拼演了西廂的古劇、却以對街的從村間搬來的一個長辮姑娘意思地扮作鶯々女士、像這樣只是除安慰自已、絕不會寫出文章來

回到寫實方面、我的作品便是我的眼前人、矛盾的同學老張、二重人格的銀閣、禱會何時太平的李老頭兒、動今不古思想的小孩、被踐踏的小鴿和人……沒有喊着階級鬪爭的勞工、沒有甜蜜溫唇的美人……也眞的、我的環境中只是弱小者的哀憐、無恥者的借勢害人、愚氓的胡亂云云……到處是現着不振的頹運、是死氣沉々地！所以我的文章裏便染了濃厚的頹廢色采、服從人的精神

我寫的東西、確如你說：「不是抒情的公子哥兒派也不是普羅立場！」我只爲忠於自已的原因、要把眼前記下來、我並不是爲什麼主義而說話啊！我以爲文藝的對像、便是人生、絕沒有什麼派別、什麼主義可分不過所處的地位、而形成不同種類的多面之一面吧！

我以往寫的稿子、鳳兮君來信說：除了他以外別人決不敢發表、勸我以後不要專寫、我並不是爲什麼必寫、不寫了也好、環境如果改換、我當然也願換一換了、回顧以往的殘篇東西、是都在同一的情勢下產生的噯、當着這樣愉快地太平氣候、我也常想寫點應時的文章、更願吟一些詩、好博得Poet Laureate的任命呢！

我玩是學工的人、文藝本來是外行、偶然爲之不過是玩玩而已！我知道除了如此地玩、將要更消沉了！孟素、望你告訴我：我應走的路

——三月十日

世界文學家年表

（十五）

俗友編

九三〇—樂史生
九三二—唐刻九經板印賣之
九三三—杜光庭死
九三六—南唐後主李煜生
九四〇—田錫生、趙崇祚編花間集
九四六—劉[illegible]死
九四七—吳淑生
九五三—蜀母昭裔出私財營學館刻印九經
九五四—王元之生、楊凝式死
九五五—和凝死
九六〇—魏野生、趙匡胤即皇帝位是爲宋太祖
九六一—李璟死、寇準生
丁謂生
九六五—李迪生、波斯詩人阿泰那比死
九六七—林逋生、波斯詩人阿皮爾客爾生
九七三—阿刺伯詩人麥亞里生
九七八—立崇文院藏書凡八萬卷、李煜被殺、編太平廣記太平御覽
九七九—穆修生
九八一—薛居正死
九八三—李昉等編太平御覽成
九八四—夏竦生
九八九—范仲淹生
九九〇—張先生
九九一—晏殊生、徐鉉死
九九二—孫復生
九九三—胡瑗生
九九四—石延年生
九九六—宋庠生、李昉死
九九七—王[illegible]生
九九八—宋祁生
九九九—邢昺爲侍講學士校定諸經義疏
一〇〇〇—余靖生
一〇〇一—（即宋眞宗咸平四年）尹洙生、王元之死、洛蘭歌約產生於此時
一〇〇二—梅堯臣生、吳淑死
一〇〇三—田錫死
一〇〇四—富弼生
一〇〇五—石介生、江休復生
一〇〇六—文彥博生、祖無擇生、波斯詩人巴利安薩生
一〇〇七—歐陽修生、樂史死、阿剌伯作家哈馬達尼死
一〇〇八—蘇舜欽生、韓琦生
一〇〇九—蘇洵生、李覯生
一〇一一—邵雍生、召隱士魏野不至、姚鉉編唐文粹成
一〇一二—蔡襄生
一〇一七—周敦頤生
一〇一八—呂公著生
一〇一九—宋敏求生、司馬光生、曾鞏生、劉敞生
魏野死
一〇二〇—張載生、楊億死
一〇二一—王安石生
一〇二二—劉貢父生、鄭獬生
一〇二三—寇準死
一〇二七—晏殊出知宜州興建學校延范仲淹以教生徒
一〇二八—徐積生、林逋死
一〇三〇—沈括生、歐陽修試禮部第一、西班牙文豪西特約生於此時
一〇三二—程顥生、孫[illegible]生
一〇三三—程頤生、丁謂死
一〇三六—蘇軾生、韓忠彥生
一〇三八—孔文仲生
一〇三九—蘇轍生
一〇四一—范祖禹生、石延年死、崇文總目成、歐陽修改集賢校理、李迪死
一〇四二—徵處士孫復爲國子監直講
一〇四三—歐陽修進朋黨論、集韻印成
一〇四五—黃庭堅生、石介死、歐陽修知滁州
一〇四六—尹洙死
一〇四七—波斯詩人那伊古斯拉至開羅
一〇四八—蘇舜欽死
一〇四九—秦觀生、波斯詩人阿皮爾客爾死
一〇五〇—夏竦死
一〇五一—米元章生
一〇五二—張耒生、胡瑗爲國子監直講、范仲淹死
一〇五三—晁補之生、陳師道生、楊時生
一〇五四—阿剌伯詩人赫里里生
一〇五五—晏殊死
一〇五六—蘇軾舉進士
一〇五七—孫復死、王[illegible]死、歐陽修知貢舉痛抑新體之文、阿剌伯詩人麥亞里死
一〇五九—晁以道生、胡瑗死、李覯死
一〇六〇—梅堯臣死、江休復死、歐陽修上新唐書
一〇六一—宋祁死、司馬光知諫院、王安石知制誥
一〇六二—陳瓘生
一〇六三—賀鑄生
一〇六四—余靖死、黃庭堅赴試禮部留京師
一〇六六—宋庠死、蘇洵死、波斯詩人小阿薩地著格沙士那馬成
一〇六七—蔡襄死
一〇六八—劉敞死
一〇六九—王安石參知政事行新法
一〇七一—唐庚生、歐陽修致仕歸潁、鄭獬死
一〇七二—蘇過生、歐陽修死、年六十六歲
一〇七三—周敦頤死
一〇七五—韓琦死、王安石上三經新義
一〇七六—葉夢得生、邵雍死
一〇七八—程俱生、張先死
一〇七九—汪藻生、王庭珪生、宋敏求死、文同死
一〇八〇—孫[illegible]死
一〇八一—趙明誠生、孫覿生、李清照生
一〇八三—富弼死、曾鞏死
一〇八四—司馬光上資治通鑑
一〇八五—祖無擇死、程顥死
一〇八六—沈興求生、司馬光死、王安石死
一〇八七—陳師道爲徐州教授
一〇八八—劉貢父死、孔文仲死、巴利安薩死
一〇八九—呂公著死、蘇軾赴杭州任
一〇九〇—洪興祖生、陳與義生
一〇九四—沈括死
一〇九五—黃庭堅貶黔州
一〇九七—文彥博死、蘇軾到崖州
一〇九八—范祖禹死
一〇九九—西班牙大使詩西特中之英雄西特死
一一〇〇—（即宋哲宗元符三年）秦觀死
一一〇一—蘇軾死、年六十六歲、陳師道死、尼拔龍琪歌約產生於此時
一一〇三—徐積死、合州縣立黨人碑、米元章官太常博士
一一〇四—鄭樵生、米元章爲書畫學博士

世界電影明星小史

（十一）

錄

雅道爾夫孟郁（Adolphe Menjou）父爲飯店主人、對孟郁之將來、亦深望其能繼續所業、不料孟郁自幼即愛好戲劇、對其父所設飯館、毫不介意、果然有志竟成、不數年、即由卓別麟導演之「巴黎一婦人」一片而成名、從此飯店小開一變而爲大明星矣、孟郁之演劇、擅長內心表演、尤多皮笑肉不笑之精神、生於一八九一年二月十八日、身長五尺十寸、體重一百五十五磅、一度與其第一妻仳離、現娶克直賽琳爲妻、感情頗濃。

蘧尼愛都麗（Renee Adoree）一九〇一年九月一日生於法、幼年即隨同父母遊歷歐洲、有一兄一妹、女士眞名爲珍妮都拉芳脫（Jeanne D. Lafonte）十歲時習舞、隨馬戲團週遊各地、後又加入戲班、至美後、又一度出演歌舞喜劇於舞台上、初入影界即與湯姆麻亞合演、處女作爲「madein Heaven」一九二四年、二人以敬愛之故結爲夫婦、婚後兩年、又以意見不合而分離、一九二七年又嫁威廉姆許門、然結果仍以性情變幻之故、重行走入分離之途、女士身長五尺一寸、體重一百〇七磅、其名作有「戰地之花」等多片。

唐萊特涅格爾（Conrad Nagel）一八九七年三月十六日生於美國一小城中、其履歷在美國電影史中頗佔重要、涅格初卒業於小學校、後於大學校中得雄辯學位、出學校後、加入歌唱會、漸成名家、不數年又投身舞台成爲百老匯一紅伶、一九一八年入電影界、其處女作爲「小婦人」（Litle Women）以其長於口材之故、凡好萊塢有大宴會大會議時、每被群衆推爲主席、已娶、妻名絲海羅絲（Ruth Helms）爲美國某種刊物之作者、曾歷任書局校對歷史編輯等職、一有才學之女子也、現生一子、肥伴可愛、本人平日絕愛游泳、且愛高爾夫球、身長六尺二寸、體重一百六十磅。

曼琳納克遜（marianiXno）女士初入影界原爲臨時演員、繼而以其舞藝特佳之故、被福斯公司聘去、一度爲唐密克斯之女主角、一九二四年、被聘爲銀幕反浪明星、一九二七年與夫喬色彭極明仳離、一九二九年八月復嫁與富人愛德華海門之子、曼琳一九〇四年十月二十日生、身長五尺二寸、體重一百磅、曾重去好萊塢、加入聲劇云。

蓋平

帝政實施宣傳班 召集市民講演
辛縣長與楊局長致詞 楊傳兩校長分別講演

奉天帝政實施宣傳班於十七日到蓋計一行十餘人當即下楊商會於十七日午在救濟院施療就診者百餘人成績極佳十八日午後二時在商會廣場召集開帝制講演會與會者計有縣立中小學校學生一千餘人其他各機關首腦各團體代表均皆參加場外一般市民老少男婦甚形擁擠開會時向國旗及皇帝御容行最敬禮畢由教育局楊局長報告開會宗旨次由辛縣長致詞後即開始演講其講員係二人一爲省立三師校長楊震如一爲省立科高中校長傳振玉講演時首由楊校長講滿洲帝制命義之所在及國民今後應有之覺悟楊校長講畢由傳校長報告滿洲建國以來政治經濟教育軍事治安上之實在進步情形次由日本守備隊長古川代表演說後全體三呼皇帝萬歲(毛呂參事官首唱)次三呼大日本帝國萬歲(辛縣長首唱)次三呼大滿洲帝國萬歲(日本守備隊長首唱)閉會時仍由楊局長致閉會詞旋即解散午後四時在商會議塲開座談會參加者有行政機關首領各學校長文化機關代表計三十餘人開會時由楊震如先生提出教育廳令各縣籌辦民衆學校增添學校帝政宣傳班分週演講並須將演講成績按月報告奉天守備司令部再令各學校須作帝制實施紀念成績品各縣帝政紀念建築物等事項經縣政各當局討論結果擬將重修聖廟魁星樓公共體育場青石關熊岳河橋等建築均加以含有帝政意旨之名詞或用帝國字樣或用康德字樣以示紀念之意其他如各學校添設民衆校及宣傳班等事業於大同二年下期實行此次並無異議仍照常施行云

大同佛教會 開全體會議

本縣大同佛教分會成立以來縣已數月會長金叔懃氏請練有爲辦事熱心頗爲社會所歡迎最近入會人員逐漸增多金會長爲促使會務進行起見特於月之十八日召開全體會議先期邀請各界來賓參與計與會者共一百十餘人濟濟多士萃於一堂促膝言歡如登樂國開會時由命會長報一切並由各方來賓演說於午後一時始散會云

岫岩

教練所發放制服

岫岩訊縣長宮文超氏及參事官警務局長岳茹山鈴木指導官等爲造就警察人材起見特設立警察教練所以資深造佈告招生考試等情已誌前報該所學生現均已入校於月之十四日由警察大隊部領到制服分別發放云

治安維持會 購到兩汽車

岫岩縣治安維持會以岫邑山嶺崎嶇素多匪患交通不便對於劉匪工作頗感困難爲謀交通便利及根本肅清匪患計該會特籌備現款數千元由鈴木指導官赴連購買汽車兩輛等情已誌前報茲該指導官已於月之十三日由連購來軍用汽車二輛搭乘返岫矣岫岩治安前途定有可觀云

開原

宣傳班映電影

帝政宣傳班電影部於十六日晚在師中學校體育場映演電影自晚六時起至九時罷均爲日滿親善及帝政宣傳影片一時男女婦孺擁擠前擁後爭相觀覽欣歡舞萬人空巷云云

協和會暫停辦公

本縣協和會々長佐竹氏病故後對於會務乏人料理頗感困難昨由奉天總會派員抵開當將開原分會々長繼任者向未委妥等情形說明一切外令全體職員暫行停止辦公兩星期俾便考究而節經費故於十六日業已遵照停止公務云

黑龍江

祀孔日舉行講演

黑龍江省以三月十七日爲春丁祀孔之日以故省公署及教育廳先期廣事籌備是日除隆重祭祀外並有盛況之孔教宣傳及學生遊行等事云

協和會與警部 演影三日間

頃滿洲國協和會齊齊哈爾地方事務局同江軍警備司令部及江省宣撫小委員三方面舉辦演映電影大會定十七十八十九三日於永安里之北滿大戲院中映演每日由午後三十分鐘開始其所演片目如左

一、滿洲國大觀
二、日本陸軍大演習
三、漫畫
四、承認一週年的滿洲國
五、日本大典奉祝
六、滿洲國軍的全貌

以上之演映期間中其十七日係祀孔之日各校學生於遊行晚飯畢仍須結成團體入觀其十八十九兩日則爲一般觀衆但須持有入場券者方可否者一概擋駕至其入場券則由協和會分發然此猶爲十八十九之夜演若十八日晝間則特爲各公務人員十九日晝間則爲騎兵團警備司令部憲兵隊等皆由午前九時起演而二十日更於博濟工廠之滿洲電影院中演防空大演習之各片云

遼陽

設春耕貸款會 縣署奉令着手籌備

邑縣公署接奉省公署令爲時值凍解春耕在邇而各縣之春耕貸款會是否已經設置如未設置應即時籌備設立以接濟農民春耕免致荒廢農作云邑縣公署奉令即着手籌備設置云

鐵嶺

谷局長派查鹽價

鐵嶺鹽棧鹽店之家在前幾年的時候所售鹽價不能劃一民戶買鹽或到誰家要爭論爭講就能省幾元錢也有不爭不講的就得多花幾元由舊歷年前谷緝私局長接任以來視察街面鹽價繁雜急邀各鹽棧店經理爲維持鹽價劃一經局長同務署批准成立鹽商同業會至今春鹽價始見劃一此時局長派人正在調查之中云云

于局長整頓電政

昂々溪電報話局長于文成氏學品兼優少年英俊歷充齊齊哈爾電報局主任安達站電話局長等職成績卓著是以上峰調委昂々溪局長自然駕輕就熟自蒞任以來對於電政整頓不遺餘力電信之發展力求敏捷于局長又招集本局職員訓詞於左

我想滿洲電信電話株式會社自成立以來迄今亦不過數月但是對於發展通信事業莫不力求普及者以前未經設備電話各處現已急力進行開始裝設而始設中停者亦經繼續恢復似此辦理之敏速我會社前途實有莫大希望查昂局處於北滿特區中心地點東西有北滿鐵路哈滿間可以直達南北有洮昂路直接可通大連且爲龍江之門戶者交通上不爲不繁本局爲通信機關所負責任非常重大要知諸位同人各有專責均要認明職務勤慎從事庶免遺誤職務刻下執政登極大典爲期將近各地機關均在籌備忙碌之中惟本局話員一部對於掛要電話者應即隨時接線切勿稍有疏忽爲要近又奉令添辦收發日文電報幷只工修理長途電話可以直達關東州及南滿線等處嗣後事務目屬繁多毫無疑問推望諸君增加精神努力工作是所至盼切勿以事繁而藉故偸安更勿畏難而退志須書知通信事業爲人生最有趣味之生活況且會社待遇優厚每年并有獎金按成績發放本局此次領得獎金均在八成以上要知本局成績優良亦係諸位共同協助非局長個人之力比較他局不在少數現在電政正在整頓之期深望諸君謹慎公務對於舊時惡習以及不良嗜好有則改之無則加勉倘有故違決難姑容勿謂本局長言之不預也

遼源

曲科員公畢返双

双山縣地與遼源接壤對於各種事務多有聯絡之關係聞縣長爲期事務之便利起見派總務科員曲葆禎常任於遼源縣公署專辦電話事宜及其他之聯絡業得双方一致於昨由實業股長杜君月惟同該曲葆禎來遼與日滿各機關接洽後杜君乘興北汽車返双云

八區管界之匪案

邑西八區管界汪荒地村住戶王姓家於月之十五日下晚來了胡匪九名闖入院內王某即時知覺奈匪衆帶槍者居多用木棍者亦有但王某家無有槍枝是難抵抗結果胡匪將王某家搶去大洋一千元擊傷數人云

黑山

祀孔典禮與講演

十七日經教育局主辦祀孔大典在火神廟高搭席棚三十餘間備三種祭禮於至聖之前早五時縣長和各界人品及男女學生警察等千餘人舉行祭禮叩頭一時歌聲樂聲炮聲繼續不斷令人人起一種誠懇敬心散會後各校全開會講至聖之道又教育局請孫濱冠劉顧辰赫讓先等在三義廟前宣講王道之眞諦建國之精神聽者數百人莫不起尊敬心個個定有一番改善思想及十二時而行散會云

海龍

施醫院被搶

本邑東北關九龍口英國施醫院於月之十四日下午七時忽然闖進胡匪三名各出手槍對人威嚇當將傭役綁伏臥地遂用毯子蓋上其面移時即向戴牧師夫人逼錢伊答曰無錢致觸匪怒遂打耳光數下大肆搜翻二句餘鐘臨行搶去大洋五十餘元金鎦子四個金針一支望遠鏡一個英話戲匣一個毯子一條男女洋服各一件僞狐皮袍三件鞋一双搶畢而逃經事主以電話報告警務局及待指導官局長率隊趕到匪已杳如黃鶴云

三道溝

久擾臨通之丁司令 竟被黨羽槍殺
滿日軍警搜剿紅土崖 刻正嚴查悍匪屍體中

盤踞臨江紅土崖通化六道溝之大股胡匪王殿揚丁司令等經日滿兩軍分頭窮剿後至逃竄無踪現聞於二月十五日前後復竄至臨江紅土崖等處以擾亂爲目的前十日據紅土崖消息丁司令對同類自起惡感被從人連擊二槍當時氣絕該匪首執用之武器皆被部屬搜去惟屍體未見發現軍警正在追剿嚴查屍體中

皐新縣

警務局注重治安

皐新縣警務局長耿鑑秋氏爲三月一日大典市民隆重舉行慶祝併扮秧歌龍燈大會遊行街市恐有不良份子乘隙滋事特臨時四門加崗檢查行人城內晝夜巡邏如此警備週密治安可告無虞云

新立屯

電氣廠歡宴各界

新立屯八道壕電氣廠新立屯主任劉錦濤接事以來整理廠務力謀發展以該電廠的營業大有一日千里之勢對於各界感情尤爲融洽該主任爲聯合感情發達營業起見特請淮八道壕總廠於十六日在新立市本廠設筵邀請各界所到士紳王輯五商會長張化宣農會長王蓋臣六署長王得勝稅局總務科長張濟民電話局長那煥章郵局長苗槐青財務房長閻玉林奉山路杜站長王段長及友軍隊長數人烏合翻譯官杉山憲兵隊長商家有德順店德裕慶慶泰昌永生達德順源德順西萬順當育福增德順昌大增福銀行界有中央銀行經理許增波副經理韓伯平中國銀行王經理賓主數十餘人一時車水馬龍觥籌交錯推盃換盞頗極一時之盛云

克山

盛倉長歡宴各界

克山縣鹽倉倉長盛慕三氏自職以來專於鹽務極力整頓不遺餘力推銷成績頗爲良好頃爲聯絡各界感情起見特於月之十三日午後一時在本倉設筵東請各機關首領四十餘員盃盤交錯賓主言歡開懷暢飲盛極一時直至三點餘鐘方始散去云云

泰來

楊會長盡職獲獎

泰來縣前商務會長世一長楊梓臣氏品學兼優富有經理老成練達幹練有爲素孚衆望本邑自成立治安維持會時經各界公舉爲委員對於地方治安極力維持地方公益事項亦必首先提倡深爲上峰所嘉許農商各界所欽重於本年三月間蒙江省治安維持會長飯野三郎氏授與表彰狀二等獎章若楊委員者係泰來縣不可多得之幹員也

東豐

指導官校閱保甲

東豐警務局長宋愷忱指導官松井武男保衛地方不遺餘力現百忙中同乘汽車前赴二三四五六各區檢閱新編保甲並訓示日內定能回防云

施行二期 收買民槍

東豐縣警務局行政指導官柏原文三郎精明幹練有守有爲雖屬日籍熟習滿洲風俗遇事毫無隔閡時際地面平靜奉令實行第二期收買民槍日昨通令各署實行繳收人民沐王道政治謳歌昇平地方治安全仰賴官方府保障得悉收買民槍各商民均爭先恐後踴躍送署以憑彙解每支槍價大約國幣十餘元一俟齊定能分別給價以昭守各商民均喜形於色足見該指導官以誠待人辦理有方云

擊斃匪首 救下人票 秦隊長功績

東豐縣警務局於本月十五日據情報步四中隊長秦海清在八區太平溝與匪首滿江紅接伏自十四日午後八點起雙方對持至翌日午前六點起止此役擊得人票一名呂學常獲吸首滿江紅一名斃匪三名得大槍二支手槍一支我方全勝無惹該隊長勇謀堪嘉云

西豐

春季祭孔之盛況

本月十七日爲春丁祭孔的日期全國各處均於此日一律舉行本縣由縣長谷子振氏命令教育局籌辦一切是日早八點鐘各機關法團的首領和各學校的師生均都準時齊到聖廟參與祭禮一切儀式均是按照政府規定作的眞是整齊嚴肅的很呢

警察教練所招生

西豐縣警務局附設之警察教練所開辦有年成績優良本縣警政多利賴焉前於本月十二日爲該所學警卒業之期事先由該所分函各界請到所參與畢業典禮以便指示而得教言該日各界到者頗衆由縣長參事官指導官等一一加以勉勵之詞並由來賓祝賀該生前途希爲縣民謀幸福改良警察神爲務等語情況亦甚威嚴熱烈聞該所又定於月內續招新生二十名俾資造就警材云

哈爾濱

俄庸醫針死人命

道裏頭道街子郭魯列瓦醫院係俄人郭魯列夫醫士所開設昨十七日午後二時許北鐵李督辦王秘書夫人因患毒瘡前往診療經郭魯列夫醫士於患者親屬監視之下於二小時間連打三針立時死在院中此事發生後凡在該醫院住院診病之滿俄男婦十數人同時立即出院以期避免危險屍親王秘書當已報由警署轉報檢察廳派員檢驗昨十八日更邀請日滿律師多人研究告訴辦法據聞檢察廳已將郭魯列夫傳案看管云

斗車夫劫掠乘客

本埠趕斗子車者由火車站接下之旅客欺其新到哈埠昧於一切情況或以危詞恫嚇使將錢財交於自己或於途中搶劫將客人推下疾馳而逃此種情事近年層出不窮昨十七日車站警察派出所據行旅李洪慈報告據稱被乘京哈車於當日晚由新京到哈在車站以哈洋三角僱一斗車前赴道外車夫見余(李自稱)以帆布裹腿伊謂日本憲兵隊搜查甚嚴見有以帆布裹腿者即認爲逃兵或胡匪立即槍斃余不明情形遂將裹腿解下車夫問裹腿內有哈洋否余謂腰內有哈洋五元餘車夫云此處均使金票如有哈洋也要槍斃余將哈洋交彼過去檢查再行還余此時已行許公路下坎人烟稀少余將錢方交彼手即將余推於車下打馬飛奔彼推余下車時幸將彼在車內所放之號坎奪在手中陳畢將號坎呈上該所巡官驗係二百六十二號遂以電話詢問警廳車捐科查對該冊該號車主爲道外十六道街四十號劉鳳臣傳劉訊問據供車夫名張盛海尚未回去遂即需警在各處查找乃在禮拜堂前將該車主找獲但張盛海不知去向據車主稱張有煙癖恐在附近吸煙館遂至禮拜堂後身福泰樓零賣所張盛海果正在該處吸煙經李洪慈認明無誤當即捕獲一併送由警廳正在嚴訊將來送何機關罰辦尚不可知云

延吉

縣公署公佈罰金

延吉縣縣長李樹梅氏以每月應有各項罰金按例公佈以昭大信茲將二月份之契約漏稅及違警被罰者劉樹典李吉昌等二十五名共罰永大洋壹百八十二元五角除本署之提成外均按月報省云

安東

帝政實施 講演大會

奉天省教廳及第一守備隊宣傳班宣撫小委員會等機關所主辦之帝政實施巡廻講演映畫施療大會派員奉天省立第一師範校長張乃會第一師教務主任傳育初偕由守備隊宣傳班等員到安召集開施療講演映畫大會業經縣教育局先期通告各機關各團體學校屆期參加 等情已誌前報昨十八日午後二時假天桂舞台參加者各男女學校數百餘名各機關工商勞動各界人士濟濟蹌蹌約達數千餘衆當由鄧教育局長語誠各守秩序勿喧譁側耳傾聽旋即如儀開會先唱國歌次由鄧局長報告開會意旨繼由孫縣長介紹講演傳君育初講演大致帝政實施以來皇上之勤政與愛民之德意及友邦援助之經過希望聽衆切實明瞭應如何感激洋洋數千餘言情詞懇摯復由張乃會君講演帝政實施政治修明如減輕稅率謀諸幣制之統一整頓交通鑛產開發承友邦協助劃除氣物質提倡改善謀教育之普及種切王道之實施民衆出被皇恩安居樂土之景象尤其當登極伊始謝外交總長名義分致友邦七十餘國去後既而紛々電覆恭祝我聖上御體健康國祚大昌更先後投資已足徵諸預爲承認我滿國獨立之先兆等情殊動人聽深聞一時掌鼓如雷繼由崇儉會長孫品清講演王道政治歷代以禮義廉恥忠孝節義爲立國之基礎現在帝政實施皇恩廣被民衆之感激語意迫切再次林科中學校國文教員王仁亭演說王道眞諦及比擬與帝政實施減輕民衆之担負種切要義希望大家明瞭帝政眞象最後孫縣長訓示會場民衆參加者甚屬踴躍惟其中除一般青年學生由各該職教員監視間或稍有失檢固不足責就中各界內有少數人 等咳嗽聲雜於秩序未免不雅向後遇有會場切須改悔等訓嗣遂散會復至圖書館座談會各學校職教員各機關首領座中由張傳二講員宣不教廳長意旨希望各界倡築紀念塔神社聖廟及其他等紀念帝政之實施以期完成帝政之美滿紀念俾人民知所欽仰呢

市警廳分發 鴉片吸食證

本年鴉片吸食證施行辦法業經民政部公布市警察廳早已佈告週知在案昨聞該廳對於本年度鴉片吸食證於十日即當分發一般黑藉君子以便執證吸煙該證每份收國幣一元即作地方公款云

指導官搜剿捷音

縣警務局長劉經傳日前率隊躬親出發二三區游擊剿匪捜擊武俠獨立營帮股匪既而於二區前大東溝三區河深溝等處剿擊拿獲匪首久勝及勝林並匪妻(即二區陞春增之女去歲五月間被勝林所擄估)又獲匪徒四名嫌疑犯六名槍十三支子彈若干粒解縣法辦各等情已誌前報茲聞該局立山指導官現仍續行率隊分途搜剿餘匪之中呢

日警察剿匪獲獎

附屬地七道溝巡捕陳延平日前被匪所架去日警署派隊立即尾追二區將該巡捕擊下並獲人票三名該署以此次剿匪奪票殊著勞績現蒙關東廳大塢警務長查該警察剿匪奮勇殊堪嘉許已奉電慰問勞績外並給獎金俾資鼓勵呢

通遼

春丁祀孔禮 儀式頗隆重

月之十七日爲祀孔大典之日先由教育局備辦應用祭品於一切儀式之設備並通各界屆期參加祭祀等情是日董崇卿縣長重岡參事官率日滿各機關於午前九時集文廟舉行祭奠本邑第三小學校長宋華篤城內小學校長楊永壯二君贊禮順次獻祭品次即令學生唱祀孔歌畢董縣長同各機關職員行叩拜禮並演說今天祀孔之日歷年兩季祭祀惟今歲與往年不同因皇帝就位實行王道政治北乃孔聖傳流數千年之德政自古尊爲歷代帝之師庶民以及官紳更當嚴重崇敬當今康德皇帝又極敬睦對於政治仿友邦大日本國最良善之法急加革新若非孔聖何能臻此由昔至今折中於夫子可謂至聖矣董縣長講演畢令十文厚局長指導各職員遊行街市講演分別進行外分均祭因本日滋塲者及一般看熱鬧之市民約共一千有餘比較昔前十分隆重足見帝制實現孔教尊嚴車水馬龍盛況異常云

兩警官忠勤得獎

本邑警察第一區署長李學友警務局督察員宿忠陞二君勤慎職務每遇有案日夜不休破獲強盜案犯尤異常敏活堪爲警界之模範故於本月十二日午前十二時黑谷地區警備司令官賞與李宿二君獎狀各一件大義如上並招集各機關首領在司令部舉行授與式到塲者吳警務局長熊本小野栗林三指導官憲兵隊長第一區及警察隊官兵一百四十名經黑谷司令官詳確的訓勉親遞獎狀實在異常光榮次爲李署長代表答謝謂以前並無何等成績破獲案件除暴安良是警察大職責之餘又蒙司令官厚意獎賞非常光榮之感激今後惟有拿出一種無畏的精神不辭勞怨不避艱險去執行職務以這個報答各位長官於斯即至午後二時遂即散會矣

洮南

省署行政會議 日期已改定 縣署奉到命令

奉天省公署召開各縣長行政會議原訂於本月二十二日舉行現已爲期迫近省署各廳對於民政警察實業各市縣之希望意見尙未如數送齊加以整理各提案尙須時日爲從容不迫愼重舉行俾各市縣長對於行政之意見民間之疾苦庶政之利弊及改善得以從容盡量開陳以免匆促起見特將會議展期改於三月廿九日至卅一日三日間在省署禮堂舉行該縣遵照省署通令各市縣一體縣長如期往省會議本縣已奉到是項命令云

瓊聞

△高買賊人被捕

(新京)警察署司法係刑事巡捕於十九日午后三時半頃往日本橋通金泰洋行附近巡視中發現了有形跡可疑的滿人一名手持物品甚多揆度他的樣子不相是好人遂即上前追擊不料在安兵衛門前將他抓獲了一向才知道他是著名的高買劉樹田二十歲原籍河北省人他此次又高買靴子屬于等約值四十多元當時將他帶到警署嚴訊去了他又供認了許多的案子這眞是金泰洋行不應破財毛賊應該落網非應該破案了

△棒匪搶法離奇

(蓋平)距城東二里許的馬圈子村於昨晚忽被匪搶原來據匪搶奪法子很是離奇當他們到祝姓的家裏把大門房門都把守很密有二人進屋一手扶一手持大棒令全家人等一律蒙頭不准窺視並作恐嚇語搜掠很長時間因祝姓小康之家無甚貴重物品僅搶去小兒衣服幾件並無大損失但一家老少亦均嚇破了胆直到天亮纔敢露出自己的頭來起看時賊人的影子也找不着了

△書局經理易人

(蓋平)本邑土林書局成立多年經營有方信用素著該經理鵬飛現因另有高就業將職務辭退所遺經理席未便虛懸昨經該號董事會議決推選王仲藍氏繼充所有一切銀錢賬目由新舊兩方均交待清楚自舍日起與該號完全脫離關係一切舊有及應進行事宜統由新任經理王仲藍氏負責辦理查王經理會任模範校長及教局委員多年爲人精明強幹且尤老謀深算今番果爲斯職堪稱游刃有餘之營之當有一大發展也

△市面商業發達

(三道)本鎭溝爲輯安繁盛之區久爲匪賊窺視幸有智勇警團保獲嚴密雖屢被擧攻均未成患當春去夏至之期轉瞬青紗障起臨江之紅土崖通化之六道溝等處久爲股匪竄居之地該處之居民携男抱女遷往三道溝鎭者不絕於路而三道溝之戶口日漸增加商業愈漸發達云

△呈請播種罌粟

(延吉)縣屬第五保第四甲甲長朱珍燜威於現在煙館林立擬邀求播種罌粟以供煙館之需用日呈請縣署李縣長因現時對於播種罌粟之區尙未規定標難照准俟將罌區劃定後再行通知播種云

△請設煙館被駁

(延吉)縣屬第二區銅佛寺近因道路開通日趨繁華惟只鴉片零賣所尙付缺如有滿人李文斌擬於該鎭人煙稠密擬設零賣所而應各界人士之需要日前呈請縣署因所呈請與零賣所之定章不符未蒙邀准云

△村長辭職未准

(岫岩)第一區第四村村長孫文會氏久任村長公正廉明村民人等有口皆碑茲該村長以德薄能鮮任事才疎久側厥位恐憾要公請開去職務選賢接替等情日前呈請縣長辭退村長職務當經批示查岫境自遭災患之後百廢待理村政進行尤爲當前急務該村長應秉承本縣長之意勵精圖治以蘇民困所請辭退暫勿庸議仰即知照

△嗎啡害人非淺

(旅順)甚矣哉嗎啡之害人實非淺鮮今有原籍山東省青州府人吳義昇者年方五十有六歲在順市博多町十七番地居住平常他的姓體最好吹拉彈唱所以在旅埠多年每日生活依賴拉絃到各號給習唱的姑娘們調唱因爲這們着一般人都稱他叫吳師夫素稱爲琴師雖然年歲大了但是身體到很健強的想不到在本月十三日忽然感覺牙痛就信了扎嗎啡的名叫潘勳的話說扎點嗎啡就止住痛了而吳某竟就信以爲實在白天扎了二回到晚間九時半許潘勳這個嗎啡害又照着吳某頸部扎了一針那知扎這一針把吳某扎的不能活了就與世長辭啦當他毒性發作的當兒曾請到天心醫院長劉佩罩臨塲診斷據劉院長說係叫嗎啡針給扎死了因爲純係叫嗎啡毒入了血管把脈停止了連肺臟也全叫嗎啡毒性的發作力給止住啦的關係噫嗎啡的害人魔力眞是令人可怕呀

△嚴禁高擡房租

(通遼)商務會長蕭慶齋氏近見各商荒閉甚至無日無之究其原因係爲農村窮困市井蕭條影響商業無不振但是房租仍前未改各業無不感爲困難本邑董縣長及重岡參事官雖然提倡於先迄未達到落價之效蕭氏本照衆商之要求不辭勞怨於前晉謁縣長參事官詳陳衆意及房價昂貴以至市面蕭條聞當局早已關心不日即爲通知各房東務須隨年減輕不可任意高擡價格倘被查覺必爲懲辦云

△警官見義勇爲

(八面城)大窪頭七分署長劉熙如君經驗宏富學術優良自到差以來整頓防務預防匪患之萌生勤查戶口惟恐各村之疏懈日前該署戶籍員佟國霖因公務繁冗乃於本月初九日在大窪防次積勞成疾竟而故去且劉君除自己助奠外發起各區村同寅之熱心各助奠儀三元俾將其靈柩奉安原籍而大窪商民皆稱贊不已若劉君之熱心者兼孫署員王玉符君竭力勸辦可謂見義勇爲云

△新正搶迭案出

(八面城)鎭東街孫介梅家於月之十一日晚由後牆跳入胡匪四五名日沒時即入院行搶出槍威嚇令人伏下並倒綁兩臂用布蒙眼始將櫃箱全行搜翻約二時許始呼嘯而去是役計搶去皮襖六件衣服甚夥煙土廿餘兩事後經日本警察署及九分署檢查現場情形奈胡匪已杳如黃鶴云

△瑞雪預兆豐年

(克山)縣朔自客冬以來惟雪缺乏因之今春風沙時起塵土飛揚距料月之十三日一時許忽然烏雲密佈冷氣陰々繼之瑞雪紛々降於地矣有時如鵝毛之舞有時狂風大作風雪交加直至十四日九時餘方止據由城外所來農人云咸稱瑞雪頗兆豐年云云

△日婦女修進會

(瓦房店)日本婦女佛教會在本月十八日起到二十二日止任昌隆街的日本神社舉行春季的修進會聽說日本婦女對於這種修進會的觀念非常信仰那麼這一回的舉行是必很有成績的

△大風天氣失常

(赤峰)本市自十號起連日大風天忽轉寒有如冬令當十三日午後嚴冷且較冬尤甚一般市民均謂天氣無常至十五日寒冷稍減然風勢如昨入夜頓息曉初則起

△愛子適成害子

(哈爾濱)現在東馬家溝國課街某號院內居住之李某夫婦均有煙癖有十一歲之子身體甚弱前數年屢次患病但於病發時李某即令其吸煙治療朋友勸謂此非愛子乃係害子李謂上癮後仍可戒除友謂君癮屢言戒除何仍未戒除李竟語塞現在李子已成癮三年每日須吸煙二錢

△開江時忽大雪

(哈爾濱)北滿一帶客冬並未降雪現距開江期近航業家正忽開江後江水淺瘦航行困難詎入三月後連日大雪據自興安嶺附近覓積一公尺二十寸富錦一帶亦在一公尺以上爲近年稀有之大雪預料開江後必水暴漲必能順利航行云

△良醫濟世爲懷

(黑山)本邑華西藥房醫士藍存田先生自到黑山以來歷經七年之久本濟人以德每歲自食其力而已向無趾高氣揚藥價昂貴之說爲人所共知先生於患者延請時在百忙之中必要週到性質如綿對人和靄尤以皮膚瘡症爲特別經驗誠不愧吾黑邑之良醫也

△雪雨後道泥濘

(撫順)本埠近日以來頻漸和暖客歲市街所積之雪因而融化到處成汪已成解凍之時期矣忽於月之十日天氣驟變冷暖無常兼又烏雲密布降雨降雪不定道路之上水雪淤積異常泥濘一般行人咸感不便云

△妓女潛逃被獲

(撫順)邑永安里穿堂院新發班妓女玉舫(前誤誌雲舫)潛逃一事已誌前報聞於十四日晚八句鐘在千金寨北窯地被官方查獲已解送日站被該窯主領回仍爲原業云查該妓之逃係以側所牆上跳出腿部跌傷甚重想此番找回這一頓皮鞭子沾涼水是眞夠她受的呀

△眞乃醫界國手

(本溪)本縣後石住戶趙姓小兒日前患病顚係勢重堪以待斃家人束手無策幸經友人介紹聘來遼邑城北紅土崖于女士醫士至縣赴趙姓家手到病除趙姓家無不歡欣關女醫士年已六十有奇世傳痘醫驗宏富眞乃醫界國手云

△攔劫小兒手鐲

(本溪)本縣東大街住戶王姓係由遼界移來者日昨王姓年方四齡小兒同其兄赴姨家探視午後四時許小兒由姨家返家行經菜市東坎突來一怪奇老嫗將小兒抱住猛力把左手銀鐲脫下小兒大哭老嫗見行人東來返身遁去小兒乃跑至家去其母得悉携小兒至菜市遍找老嫗顧人去樓空黃鶴已杳云

△挨戶檢查電話

(新立屯)本鎭電話分局局長那國瑞任職數年成績卓著頗得上峰嘉許所轄電話消息靈通向未發生障碍管東電話生尤爲嚴厲斯以商家通話更忽提便今爲精益求精起見特於十五日開始携同工頭李志昆赴各用戶逐一檢查話機有無障碍倘有發生障碍者立時督飭李工頭修理期以盡美盡善而後已所以近日以來本市電話用戶均稱讚督飭修理可謂克盡厥職呀

△李性忽而被盜

(四平街)本埠四馬路有李仲培者夫婦度日家道中平於昨十七號因赴親家賀喜夫婦齊出將門鎖閉及晚回家鐵將軍已被置門側雙扉虛掩詳查屋內物品已丟失大半約值大洋三百餘元云

△花店生意甚佳

(四平街)本埠各花店近以春風送暖建築動工各工所張貼廣告大事招工現已招集工人五六百名因無住所均分住於各花店內擁擠異常店房營業頓見起色云

△欠債私自潛逃

(四平街)本埠有李萬生者曾在南市場開設雜貨小舖因營業不佳共欠街面債款二百餘元債權屢來催索支吾搪塞遲不交還而於月之十七號晚竟自潛逃及債權又來要賬已人走室空稍有貨物已均殘敗不堪所值無幾云

△小孩紛紛種痘

(四平街)近以春風發動介屯小孩爲防犯天花均來本街種痘各醫院內此走彼繼絡繹不絕醫士大夫頓感忙碌云

招募 第三次 日本國產業視察團員

◎時期 出發……四月三日由奉天 歸期……四月二十三日到奉天 櫻花盛開之期
◎費用 金壹百二十五元也 一切之費用包含在內
◎報名期 三月卅一日爲限、人員五十人、敝會以極底廉之費用且待遇從優於最短期間內即能介紹日本一般之產業及名勝地視察之遊覽
◎主要視察各處 京城、下關、嚴島、大阪、京都、江之島、鎌倉、橫濱、東京、日光、神戶別府、門司、其他附近遊覽

◎報名處
主辦 日滿旅行協會 大連市聖德街五丁目二四番地
援後 日本國際觀光局 各處分局
盛京時報社 各處分社

倘欲詳細日程表報名單函索即寄

再版又三版

本書每部內附自動共益票、奉贈購者諸君、利用此票則

不費分文可得此書

仿元人繪圖 三國演義 出版

本社特竟善本之三國演義、並請名畫家繪圖、逐圖插入文中、現已印成發行、茲將其特點畧述如左。

●特點(一)本書圖像悉仿元繪、與近代坊間刻本之繪圖、迥不相同、蓋因日本內閣文庫藏有元刻三國志平話一部(此書今祇一部一部尚在中國)其中所繪圖像、與今日流行之演義刻本、頗多懸殊觀圖中人物服飾器用等等可見今人歷史上之想像較元代實大有變遷、此書既爲稀世珍籍、本報乃特請日本名畫家香月尙先生依原本逐次仿繪、不爽毫厘、可稱藝苑之佳作不第足供考證已也

●特點(二)原書爲一百二十回、本書所繪圖像則達二百七十二圖、每一回目插入二圖或三圖、較今日流行本之圖像大爲增加、足能引起閱者之興味

●特點(三)本書係裝成一單行本較之一部分裝數本不致有殘缺之弊、且亦便於携帶

●特點(四)本書係用洋裝、書面美觀、關於印刷上、則字跡淸晰、大小適宜、決無傷及目力之虞

定價 ⦿滿洲國幣壹元五角 ⦿代價先惠郵資不要 倘若掛號外加一角

總發行所 滿洲報社出版部 大連市常盤町二十九番地 (經理部電話四〇三四番)

發售處

大連沙河口大正通 啓明書社(電話九四二七番)
同 西崗子大龍街 啓化書社(電話五〇三一番)
同 西崗子平和街 聚勝堂書局
同 西崗街 新昌號(電話三八四七番)
同 得勝街 協源茂(電話五七五九番)
同 浪速町 廣合成
同 浪速町 協茂盛(電話四六三二番)
同 東鄉町 中央文具店(電話 六五五五)
同 連鎖商店街 聚勝堂書局
同 右文閣(電話三三一五番)
電 勞 店 長發祥書局

復縣 河南 日新書局(電話 五五六號)
公主嶺 天德福書舖
奉天市 河北 春瑞祥書局
同 鼓樓北 福陞北號(電話三六四〇號)
同 同大印書館(電話二七二七號)
同 鼓樓南 章福記書局
同 關東印書館(電話二九四三號)
同 軍署大街 震泰報館(電話四二一七號)
同 商埠地南市場 文化廣播社(電話四三五四號)
安東 財神廟街 宏文書局
吉林 河南街 裕興書莊(電話 七五八號)
同 同 萬順德書莊
同 河南街西四 成文厚書局(電話六六七號)

新京 大馬路 德和義書局
同 老德和(電話 三三五一)
同 北門外 同文書局
哈爾濱 道外 極東派報社
同 道外 震東報社
江省 泰安鎮南大街 德盛利
延吉 東大街 新文書社(電話 十八號)
鐵嶺 西門裏 新華書局
遼陽 城內東大街 源興仁(電話 二六七號)
同 二道街 義平書局
營口 永世街 亞州派報社(電話一三七三號)
鄭家屯 西街 仁術堂
(其他各地有名書局及各地滿洲報分社)

張飛殺到巴郡城下、後軍已自入城。張飛叫休殺百姓出榜安民。群刀手把嚴顏推至。飛坐於廳上、嚴顏不肯跪下。飛怒目咬牙大叱曰：「大將到此、爲何不降、而敢拒敵？」嚴顏全無懼色、回叱飛曰：「汝等無義、侵我州郡！但有斷頭將軍、無降將軍！」飛大怒、喝左右斬來。嚴顏喝曰：「賊匹夫要砍便砍、何怒也？」張飛見嚴顏聲音雄壯、面不改色、乃回嗔作喜、下階叱退左右、親解其縛、取衣衣之、扶在正中高坐、低頭便拜曰：「適來言語冒瀆、幸勿見責。吾素知老將軍乃豪傑之士也。」嚴顏感其恩義乃降。

後人有詩讚嚴顏曰：

白髮居西蜀、淸名震大邦。忠心如皎月、浩氣捲長江。寧可斷頭死、安能屈膝降？巴州年老將、天下更無雙。

又有讚張飛詩曰：

生獲嚴顏勇絕倫、惟憑義氣服軍民。至今廟貌留巴蜀、社酒雞豚日日春。

BIOFERMIN

腸疾患治療及豫防劑 表飛鳴

主治

腸炎 醱酵性瀉痢
乳兒綠便 小兒瀉痢
消化不良 常習便秘
營養不良 鼓腸等

腸炎的主因、大抵爲腸內的有害腐敗以及異常醱酵、乳兒綠便與小兒瀉痢、大抵是起因於腸內有害細菌的作用、消化不良及常習便秘等々、乃由腸的機能變調所致、是以欲治以上諸症、定須殺滅腸內有害細菌、調理腸的機能、方得舉合理的治療効果。

—殺滅腸內害菌—
—調理腸的機能—
—輔助食物消化—

表飛鳴中含有強力乳酸菌、在腸內得產生乳酸、以殺滅有害細菌、而制止有害腐敗以及異常醱酵、並可調理腸的機能、促進腸的蠕動、以整飭便通、故對於上述種々腸的疾患、確係最自然而最合理的治療及豫防劑。又表飛鳴中兼含甲乙兩種糖化菌、能消化澱粉與蛋白質、以輔助腸的消化、同時且得供給養分於乳酸菌、以增進乳酸菌的治療作用。

【價格】粉劑 三〇瓦(九〇錢) 三〇〇瓦(六圓四〇錢) 五〇〇瓦(八圓)
片劑 五〇片(七五錢) 一五〇片(一圓九〇錢) 五〇〇片(四圓五〇錢)
(服法)一日三次、粉劑每次半瓦、片劑每次三片。

日本大阪市東區道修町 武田長兵衛商店股份有限公司

34-178(O)

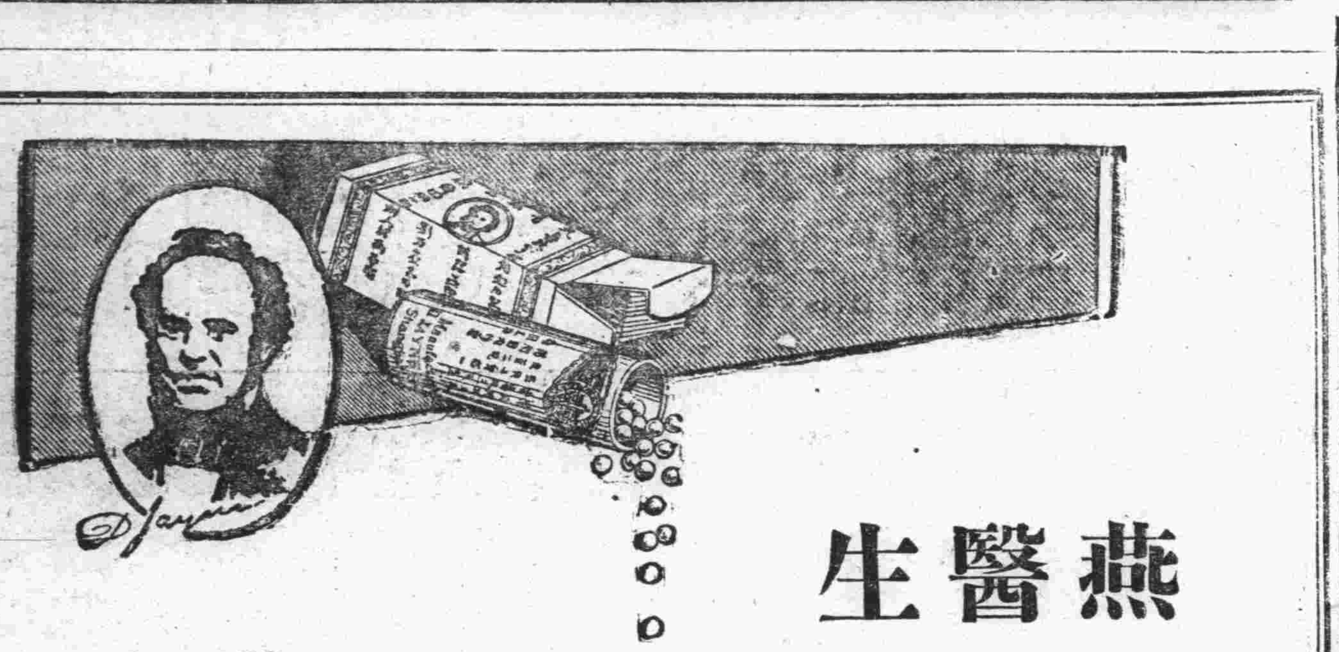

燕醫生 燕補丸

潤腸導滯 効力神速

解血毒藥

清血解毒 唯一聖藥

其他家用良藥

開胃補血 紅血丸
化痰益氣 除痰聖藥
諸般腫痛 引病出外藥
霍亂吐瀉 去風藥酒
潤肺止咳 止咳片
(各大藥房均有出售)

總經理 英商老晉隆洋行
東三省分行瀋陽大西邊門外 (日長電話二九五二番)

大連

會屯實施自治制十五週年 表彰優良會員

旅大金普貔五民署管內 得受賞者計有五十六名

關東州施行會屯自治制、已滿十五年、關東廳爲表彰成績優良久日勤續之會吏員五十六名特於廿日午前十一點於關東廳會議室、舉行盛大的表彰典禮等情、已誌前報茲再將授賞者的氏名、列後

△旅順管內 喬德義、李日新、李光發、叢玉深、劉德讓、傅學正、郭連璧、孔廣齡

△大連管內 廣海拾藏、周元憑、畢丕顯、龐志寬、趙國棟、李丕志、郭連超王政愼

△金州管內 趙永正、曹世科、孟昭瑞、宋英魁、劉占鰲、趙永先、楊貴祉、盧兆之、曲治家、王朝連李豐裕、閻家明

△普蘭店管內 王繼志、巴樹聲、袁兆貫、夏成林、關玉麟、蘇國選、于洪浦李化春、劉桂枝、董春廷陳宏仁、王興美、孫永元王治潤

△貔子窩管內 單廷科、祝源茂、鄭子勳、王道一、單毓球、吳知範、孫懿恭安吉年、孫福同、李德善宋麗德、高隆田、于興讓

法政學院舉行 十三次卒業 於二十五日 國人十一名

市內紀伊町九十五番地、滿洲法政學院第十三次卒業證書授與式、定於本月二十五日舉行、此次卒業生內、國人共爲十一名、該校院長村井啓太郎氏、特行函請本埠滿日各機關、屆期臨席以觀盛典、斯日定有一番盛況

消防署員退職 菱刈長官表彰

大連消防組小頭、中山義一此次因家事辭職、赴哈爾濱方面、聞中山義一、於大正八年五月、經大連消防組、伊東組頭介紹以來、均以溫情主義、善導部下、功績甚大、此次特由關東長官菱刈大將、表彰以永年勤續的功勞者云

開全體評議員會

市內大黑町壹百五十六番地大連房產公會、自去臘開辦至今瞬屆三月內部布置井井有規、頗具有條不紊之氣概其對於事業進行、尤日夜勤勉、克盡厥職、成績之卓著極得各會員贊許、聞該會定於陽曆本月二十五日、召開全體評議員會、俾採今年決度營業進行之方法

開始籌備舉行第三次 軟式棒球比賽

大連振華棒球協會主催 參加團體刻正在練習中

大連振華棒球協會主催、由大連市商會及西崗商會後援之國人軟式棒球比賽大會、過去已舉行兩次、每年參加團體、均極踴躍、所得成績甚爲良好、茲者本年又屆第三次棒球賽、是以該會現正着手籌備一切中、在最近即可正式開始報名、會期豫定在陽曆五月中旬、希望參加者幸注意之

爲幾句話惱了 打破夥友頭

同到衙門理論 加害者被斥辱

原籍河北省文安縣、現住市外西山會侯家溝、昌光玻璃工場職工之李增義年三十二歲、於本月二十日下午三點三十分左右、在該昌光玻璃工場夥友、原籍山東、現住市內秋月町十二番地之張青山年四十三歲處、二人爲因細故、發生口角、張青山竟持鐵棍、將李增義後頭部、及左臉下部、毆打成傷、約須三週間之治療、於是二人由夥友而化成仇敵、相偕前往三春町派出所稟官判斷、該派出所警官、見李增義頭破血出、滿面赤紅、遂即送至醫院療治、一方備文送交沙河口警察署司法係、司法係得報乃將李張二人傳至署內、詳細審理情由調解了事

要錢不還先動打 無奈動刀行刺

大腿受重傷血流如注 誰叫你蠻橫該有報應

原籍山東省濟南府泰安縣、現住市外香爐礁三區二十一番、素無職業之蕭廣發年三十六歲、於本年陰曆正月間借與同族現住市外西山會西山屯東北山之蕭廣錢小洋若十元、其後蕭廣發、命其妻前往蕭廣錢處、討索數次、終未償還、口稱無錢於是蕭廣發、於二十一日午前八點餘鐘、又命其妻前往討索故蕭廣發妻當即率領其幼子、邇前討索、孰意蕭廣錢、不但無善言相對、並稱今世無錢、汝如何辦理皆可、蕭妻聞言、因彼毫不講禮、只知當日借錢之謙遜、不知設法還錢、遂歸回稟知其夫、其夫聞知、雷霆大發、面似張飛、立即懷一魚刀、奔至東北山其從兄蕭廣錢處、質問不能還錢之理由、蕭廣發在家爲恐其從兄弟二人動手寡不敵衆、故腰懷短刀、及至東北山、適逢廣錢胞兄廣有立在門外、蕭廣發見其從兄廣有、即以惡言質對、此際廣錢於屋內聞知、立即出陣攙將蕭廣發掩倒重毆、但不知廣發腰中懷有利刄、廣發見勢不佳、將短刀由腰掏出同廣錢大腿上部刺入、深約二寸、寬有數分重傷、廣錢被刺、即樹敗旗、昏迷倒地後經其胞兄廣有、呼車送往醫院救治、至生命雖無危險但須三四星期之療治、後、廣有將其胞弟送病院療治後、乃急奔往沙河口警察署報告、警署聞知、即將蕭廣發帶至署內審訊內容

甘井子甚興隆 當事者得人

大連市外甘井子、向日山叢夾道、驛路崎嶇、人煙稀少寥若晨星、自經滿鐵當局監督鑒修以來、泥壙海峪、石砌道途、平高墊凹、頗成一大商埠、水陸通達、生意林立、而會長王治熙君人品端正、彥方媲美、地方應興應革、無不盡善盡美、村長梁學義玉清淮兩君、和靄待人德望允孚、凡鄉里公益事、大有季布之風、巡捕徐明軒君人極忠勇、矢勤矢愼、維持市面、高枕無憂、校長劉新亭、教員楊立志兩君、學界泰斗、訓導有方、一般學子莫不嘖々稱羨、各當事者均慶得人、預觀該地將來之向上不卜可知云

兩起盜難 報官搜查

市內大黑町二十二番地、大同旅館宿客、日人大西尾松雄、於本月十九日午後六點至二十一日午前九點間、因出外辦事、未能回宿旅館、意其所有之照像機、價值金票五十元、不知被誰偷去後經發覺、立即報告大黑町派出所又市內水仙町四十一番地、居住之吉田、於二十日午後在其自宅失去現金十五元、及一手錶、價值六元、後即報告小崗子警察署

小孩屍體不可 送入接嬰箱 查出定行嚴懲

世界紅卍字會、大連分會育嬰堂、於市內各地、設有接嬰堂所以使人便於送入私生子、而加以撫養也、乃近來送入私生子者甚少而送入小孩屍體者則時有發現前昨兩日在惠比須町第一號接嬰箱中接連發現屍體兩具一係生後三個月之女孩、一係生後六個月之男孩、因病死亡者當經該會報告官署、飭警備棺掩埋矣官署以死後的孩屍、送入接嬰箱、既違該會設立之本旨且於衛生及人道均有關係、故正調查附近居民、是誰送入定嚴加懲罰云

三個苦力號啕大哭 車票錢被騙啦

是個穿日本衣服的男子 即報告車站的警官捉賊

爭入滿洲王道樂土的魯省勞工、每日平均有五六千人、大連驛頭、幾爲該等勞工所佔滿於廿一日午後五點、有同新京去之苦力約三百餘名各自手持金票、準備購買火車票、不料此時竟有年在卅歲前後、身穿日本衣服之日人、誘三名勞工至食堂、謂汝欲先買火車票、可將錢交給我、代給你先買等語、該三名苦力、不知就裏、即各出金票十圓、共合卅元、交彼日人去買車票、該日人即將錢持之而逃、等待時間既久、知事不好、向他尋問所以、方知受騙、三名苦力、遂到驛前警官派出報告、警官問明詳情、即向各方面電告、搜捕犯人中

先後產下兩個結晶品 可是都扔啦

被警署察出已供認不諱 廿歲大姑娘學養子待嫁

世風變遷、人心不古、男女戀愛等桃色情事件、頗有所聞、今有原籍山東省諸城縣現住市內沙河口西町四十六番地、故去之李愼方之長女乳名蔵孩年二十歲、於三年前、當十七歲時、即與其同鄉王子祥現年二十四歲結織乘其父母不備、即將情夫招至家內、以滿私慾、於是愈戀愈熱幾乎一時不可分離、豈知日久結成胎、待將結晶品產下即被其胞兄扔在西山會某背人之處、不意於去年又經懷孕、分娩之下、仍係一女孩兒、又經其家人投棄於沙河口神社北方樹林中、不料竟被沙河口警署查知、於二十二日午前、將蔵孩傳至署內、嚴重拷問、蔵孩供認與人通姦產生小孩不諱、警署以貪圖性慾一再殺人定將嚴懲不赦云

張大箇趙丙山 冒官人詐財

被稅關吏查出 賞了一頓嘴巴

自滿洲國開關樂園以來、齊魯兩省的黎庶、悉往那王道蕩々的路上趨走、是亦潮流使然也、以故近來、本埠赴南北滿者、每日成千成萬、滿鐵列車、幾有載不勝載之況、而火車站之稅吏、對於檢驗行李、非常嚴厲、所以當上車時、挨次檢查、期免偷漏之敝、亦稅吏等應盡之職責也、不憶在此車客擁擠之中、竟有冒沖官署人員、敲詐車客之錢者、於本月十七日、有市內某商人、赴金州、被一冒沖衙門的張大箇詐去錢欸若干、因該客之行李係赴州內、並無納稅之必要、商人遂密告海關、問貴處是否有張大箇、及曾充紅帽被革之趙丙山等、在車站上私自詐財、海關稅差、聽此事於海關名譽攸關、遂上前細看、果係冒沖官人、擾害客商者、當時憤不可遏即將該二人毆打一頓、以爲冒官詐財者戒、哈哈這兩箇小子、今天可算倒了霉啦

十九次畢業 南關嶺普學堂

大連管內南關嶺普通學堂、創立迄今、業經廿餘載、教師能循循善誘、學生的成績亦極其優良、今屆第十九回卒業之期、定於三月十四日午前十點於該學堂舉行卒業式典、堂長金士佳氏、特行函請各界、至期蒞臨參觀以視盛典

廣播順序

三月二十三日(金曜日)
△前六、三〇 廣播體操第二
△前七、〇〇 廣播體操第一 各地溫度通報
△前一一、〇〇 行市(錢鈔特產股票各地行市公設市場價目)
正午 時報
△後〇、〇五 行市(錢鈔特產股票各地行市) 新聞
△後三、三〇 行市(錢鈔特產股票各地行市) 新聞
△後五、三〇 簡易速記術講座 大連速記研究會 生稻寅松
△後六、〇〇 新聞 職業介紹事項
△後六、三〇 談演(由大阪)
△後七、〇〇 新內 生寫朝顏日記 由東京
△後七、三〇 連續廣播戲劇 由東京 富岡先生
△後八、三〇 時報 由東京
△後八、三一 新聞 氣象通報

在乾草堆中搜出 爆炸藥及電管

小崗警察署均即行沒收 嚴詢劉治滿使用的目的

市內各警察署、當訪日修聘便到連及出發的前後、嚴佈警戒網、小崗警署乃於十九日、得到小平島河口屯居住之劉治滿卅九歲、家中藏有多數爆藥、及電管之消息、即行前往搜查中、竟於乾草堆中、搜出爆藥四十一個、電管卅個、導火線二百個、手槍一支、遂將劉逮至署內嚴重審詢其使用的目的

大連 西崗子
永生福紬緞百貨店
電話 門市八二四一 批發七三九四
新式乳母車 春季衣料 流行花絲絨 綢緞綿葛 各種新禮帽 摩登女帽 天天大賤賣

春服期!!春服期!!
寒去春來氣暖風和山艷野色萬物蠢動棉夾交替開始正宜弊店迎時到來新料花色齊備料質優良價格低廉職術精細保管合體諸君從速定製新式春服以便携遊遠足造成貴府之健康福
大連市浪速町四二 根屋洋服店 電話二一四八六番

商業鉛字局廣告
啓者本號新由日本購來萬能鑄造機專作新聞社及印刷所用各種活字品質健硬價格從廉凡惠顧者莫不謹賞今爲以廣招徠起見恐未週知特此聲明
初號一個七錢 一號一個三錢五 二號一個一錢五
三號一個一錢 四號一個一錢 五號一個二厘五
六號一個三厘 七號一個六厘 九ポイント二厘五
七ポイント二厘 九ポルビ三厘五 七ポゴチック三厘五
以上不及備載凡印刷所用込物英文日文丸形ゴチック歐文數碼花形木盤應有盡有倘蒙賜顧函索樣品照寄不悞
大連市東鄉町四十六番地 電話二二一七五六
商業鉛字局謹啓

大連 麗華金店廣告
本號初設連濱主意以廣招徠特聘高等工師製品非常優良凡屬金盾銀盾陳列器皿無不玲瓏精巧男女佩戴各種金銀首飾莫不樣樣革新金質銀質保管十足意在薄力多賣出品精益求精且手工尤非常低廉如蒙賜顧無任歡迎
地址西崗大龍街三十二番地 電話八五二一四番

大連監部通 雙興隆雜貨批發商廣告
啓者本號開設已歷多年專辦東洋各種雜貨無不搜羅齊備早爲各鑑顧主所盡知當此春光明媚正宜暢銷各貨之際本號東洋早有遣員應時採辦適用之貨目下已謂齊備不但各貨優美而且取價低廉倘蒙台駕光臨或信購備無不竭忱歡迎之至
△營業目錄 各種人造絲大宗批發、各種人絲毯子、台毯子、台布、灰毯子、絨棉面、汗衫、運動衣、禮帽、小孩便帽、女便帽、小孩蚊帳、草帽、各樣小扇、洋服、襯衣及附屬品、衛生手套、襪卡帶、絲帶、化粧品類、各種膠皮鞋、各種暖瓶、以及本代理銀粒仁丹馬球、鹿印坐鐘、三塔雪花膏、珞玲粉、美人牙粉、粒紅、粒無敵皂、包銷老蘭皂、白蘭花皂、金鶴香頭油、以及一切應時雜貨種類繁多不及備載
本號謹啓 電話四八二三

大連 協茂盛綢緞皮貨莊廣告
本號應時運到呢絨衣料花色奇麗大宗皮貨亦皆到齊種類繁多不及備載化粧物品寰球雜貨猶甚齊全各界應需應有盡有定價劃一格外低廉並備禮劵餽送甚便惠顧諸君尚希駕臨是荷
地址浪速町五十番地 電話長五四五三 長四六三二 長四九八八
分號協茂東綢緞莊 奧町五十四番地 電話五〇四七番

春季洋服料春大衣料大廉價各種上等春大衣洋服價目如左
洋服每套 金二十六元 同 三十元 同 三十四元
春大衣每件 金二十二元 同 二十六元 同 三十元
諸君賜顧者請來定做可也
大連監部通百〇五番地 會源洋服店 電話七〇九三番

大連市西通六十四番地
眼科 王仁醫院 電話六七五二號
地址在常盤橋西廣場電車道中間路北便是

大連奧町 同昌百貨商店
電話 四五〇二 二一六三二
連市唯一 模範商店 薄利多賣 維持信用
春之 新品雜貨 時髦服料 輸入完備 分類陳列 歡迎參觀

諸君請看一看罷 研究日語家待望的雜誌
日本語
定於陽歷三月一號已經出版了
所有日本語言及其他一切研究日語必要的記事都登在本雜誌上、所以想要學日本話或是研究日本事情的人們總得赶快報名購訂一冊就一定增長智識的了
本雜誌每月一冊、全年十二冊、於每月陽曆一號出版
零售每冊 日金二十錢 另要郵費日金二錢
半年 日金一圓十錢 同 十二錢
全年 日金二圓 同 二十四錢
(本雜誌前收誌費後送雜誌) (以大洋計算亦可)
發行所 大連市若榮町一四三番地 善鄰社 振替大連四二九二番
發售處 大連市浪速町 大阪屋號書店 振替大連五五番
哈爾濱道理地段街 千葉書店
哈爾濱地段街 哈爾濱堂書店
◎謹告各地書店執事 如欲代賣本雜誌者、伏希向敝社函知爲荷敝社將一切代賣條件覆函以便代賣 特此謹告
大連市若榮町一四三番地 善鄰社 啓

迎春的最新出品時髦衣料全部到齊分類陳列歡迎參觀
一樓附設提莊部各貨大犧牲新式女大氅照碼八扣
門市部 環球雜貨 化粧物品 二樓 顧繡綢緞 呢絨布疋 三樓 磁器完具 唱機家器
大連奧町五十五番地 德泰百貨店 代表電話四一八七番

金孀承瑞玉律回春本號應時運到最新式時髦流行之衣料非特艷麗悅目且定價尤格外低廉各界垂顧祇知言弗謬也
大連市平和街三十番地 新昌號綢緞百貨店啓
電話 零售部三八四七 批發部長四九〇四番

茶是 招待來賓的好僕役 贈送親友的好禮物 清神爽氣的好消遣 促膝談心的好興奮
敝號迎時到來新茶種樣全齊任君需求不變愛顧特別歡迎
大連市西崗警察署前 德生茶莊謹啓 電話二一六八三番

電話商會
今遷移於西通九三
地點常盤橋東西通入口路南
電話 買賣、無費辦理手續、並出貸薄利金融
大連市西通九三番 電話商會 電話三八九〇

緊要聲明
本號生意不振是以年前欠之外債未能還清今舊曆正月衆東議妥將舖墊貨物存欠賬目完全出兌與劉俊三名下今舊正十四日來將大連各存戶家均以電話兌清各都認可嗣後劉俊三生意財發萬金或有糾葛不清等事與鄙等毫無干涉恐未週知特此聲明
海城公和昌衆東謹啓

東北飯店廣告
中西菜舘由名地聘請專門厨師詳細研究新式富味價格從廉以便各界宴會便酌之應用愛顧諸君倍舊關照不勝感激之至
大連市西崗平和街一番地 東北飯店主人啓 電話二二三六六番

經濟

餅豆俱疲油粮復不振
鈔票仍續呈疲弱
大條倫敦紐約俱縮標金穩硬
外滙中美續落日美英美未動

據本報廿二日專電、海外市況、倫敦大條、期現俱報縮現市十九便士十六分之十五期市廿便士整、紐約亦縮、為四十五仙四分一、孟買休市

外滙中美落卅一仙、為卅四弗七十五仙、日美不變仍為卅弗廿五仙、英美亦未動仍為五弗十一仙四分一云

大連鈔票、仍呈疲弱狀態、查廿二日前塲開盤後、現市一千一百八十九元、安八十萬元、期市一千一百八十七元、安三百四十二萬元、金票對小洋一二〇、一〇、鈔票對小洋一四二、七〇、大洋對鈔票九四、九七五云

上海廿二日電訊、海外銀塊因紐約帮於各處多賣、銀價陸續見小、上海金市大價開盤後、市情穩硬、美滙外商存、華商空、遠期安少許

東滙、銀行方面賣付不多、大連帮存空略有少許

東滙三、四月差一二五、四月至七月每期差三七五

英滙三、四月同價、以後每期差〇六二五

美滙三、四月同價、以後每期差一二五

特產市塲廿二日開盤後、大豆行市仍未見起色、雖值鈔票軟化、竟等於毫無關心、依舊趨於軟疲市況中、豆餅曾有日商作存、但受大豆影響、隨之軟化、豆油高粱交易既屬薄弱、行情亦陷不振總觀全場、大勢穩平之中、頗帶閑散、查定期豆餅買付為瓜谷三菱安至十九萬三千片之多、蓋豆餅現行、較他種肥料看低、故日本內地、仍繼續作買也、至於現貨大豆、亦隨期市而呈弛緩、查成交額

大豆、日清、豐年各三十、三菱十五、油坊百七十五共安二百五十車豆餅瓜谷八萬三菱一萬、奧一萬、日清六千共安十萬六千片、豆油賣隆、廣源泰共安一萬五千箱云

孔祥熙擬定財政支出策
今年第二季不發行公債

南京訊、由滬返京之財政部長孔祥熙今出席行政院會議据訊、孔祥熙擬定集資彌補今年第二季之財政支出策、不發行公債云

南洋及荷屬印度經濟恐慌深重
馬來及爪哇民族運動勃興
日人在該地市塲地位甚大

上海電訊、英文中國評論雜誌、載論馬拉克半島及荷蘭印度經濟危機一文

該文作者先詳論前述兩地經濟樞紐之膠皮工業、作者謂膠皮價值之慘跌、使植膠塲主至於破產

該文書「幾所有膠地、均行質押、植膠人多無力償付質物利息、限制產膠、難於進行、因小膠塲為數甚多無一小場、橡樹不過二十株、實無法加以監督、且若行限制必致惹起土人之大憤怨、因小膠塲率為土人所有」

作者又描寫赤門剳臘附近邦加島之情形云、該島鉛礦大部分停閉、胡椒種植塲均荒蕪、許多房屋、空閑無人住、大部分商店關閉休業、爪哇情形亦如此、因米、糖咖啡、煙葉等價值跌落、爪哇經濟危機頗為尖銳

該文作者最後謂、荷屬印度有兩事件、頗足驚人、即夫民族革命運之勃興及日本在該地市場上有權威地位兩者也、据謂馬來及爪哇人、在「爪哇人之爪哇」馬來人之馬來口號之下、民族運動突飛猛省、作者述日本貨物傾銷荷屬印度後、並謂日貨之輸人以布疋為最多、此外、日人在爪哇並獲得許多瑪植橡樹之租信地、荷蘭當局對此等租界地、頗為不安、据該雜誌謂、勞動檢察員某次發現一「植橡塲」中、無一工人並發現美布置好之「醫院」、內中無一「病人」云

舊幣回收困難
小額紙幣不足

舊紙幣之收回期六月現已切迫、遼陽縣農村方面、現在舊紙幣之流通率、將及四十%果於收回期限內得否圓滑的收回尚為疑問

此之原因乃以中小額紙幣之不足所致者、遼陽縣城方面亦以少額計算陷於不得已使用舊紙幣之狀態、更為奇異之現象者、該地滿洲國中央銀行支店方面、亦於兌換時常混入舊紙幣以代小額紙幣其事極多矛盾云

皖整理土地
清丈共分六期

蕪湖通信、清理土地、江南以蘇浙兩省辦理最先、早著成效、皖省辦理地政、還在吳忠信主政時代、派何崇傑為土地整理處籌備主任、經達六個月之精密籌備、始粗具規模、先由省政府劃東流縣八都湖地方試驗、成績頗佳現在將全皖測量工作、分為六期、每期三年、須時約十八年方可普及、在未實行大規模測量以前、先將安（慶）蕪（湖）大（通）蚌（埠）四大商埠、作局部清丈測量安慶市測量工作、目今已告終了、輪到蕪湖舉行、何主任特於此番出席全國地畝會議後、來蕪視察測量工作、招待各界、報告該處成立之經過甚詳、並說到土地經過清丈以後、分別繪圖登記、鞏固業戶所有權、若有糾紛則由評判委員會公平處理、江浙兩省征收清丈費、每畝在三四角左右、皖省方面、因吳忠信任主席時、抱定為家鄉服務主義、概不收費、登記費遵照中央規定、征收地價千分之二、整理之目的即為「正經界、免除一切無謂糾紛、平均賦稅之擔負」（未完）

開原取引所信託將開解散總會
決定於四月六日午後一時

開原取引所已如前報於二十日閉鎖、故為該所清算會社之開原取引所信託株式會社限於二十一日已解散、又定於四月六日午後一時、於附屬地商務會會議室、開臨時股東總會、附議左記事項、請算人依商法第二百二十六條、取締役全員就任

決議事項

第一議案　財產目錄及貸借對照表承認之件

第二議案　選任會社代表清算人之件

第三議案　報酬清算人之件

第四議案　贈呈取締役監查役慰勞金之件

第五議案　對故取締役佐竹令信氏贈呈吊慰金之件

第六議案　關於不動產及什器處分方法任一清算人之件

又解散拂戾付還金額大體在左記之譜

舊株（交付金五十圓）對於一株付還金七十九圓

新株（交付金十二圓五十錢）對於一株付還金十九圓八十錢

新義州對滿貿易
輸出增輸入減
輸出總額一百卅九萬餘元
較前年同月增廿一萬餘元

新義州對滿貿易之重要輸出品為米、精油、毛皮、織物膠皮靴、日本機子、陶磁器等、本年二月中之輸出總額為百三十九萬一千七百六十二圓、比前年同月之百十七萬四千四百四十二圓、增加二十一萬七千三百二十圓、而輸入則反比前年之百八十二萬三千六百六十六圓、減少七萬九千九百五十三圓、為一百七十四萬三千五百二十三圓云

青島社會局調查
土產現存數量

青島訊、市府為救本市土產由社會局先行調查土產商現貨實存數量、以便作整個之救濟、茲將該局調查之數量照錄如次

商號名稱	生米	生果	生油
合興利	二三七六一包	一一二四五包	一六簍
同順昌	二三六七		七二
廣生泰	二九八〇		二〇〇
集慶長	二九四二		
宣今興	三八八七三		八一〇
宏成發	一二〇〇		二二〇
景昌隆	一六〇〇〇		
茂昌公司	二二〇九四		
東盛昌	二二〇〇〇	一六〇〇	四六六
會祥	一一一〇〇	一五〇	六九〇
東泰號	三〇一二八		八九五
怡泰德	二〇二九〇	六四〇〇	八〇〇
義泰祥	一四〇〇〇		
永源盛	二三〇四二		
同豐義	三七八九三	二一〇九	二九
德增福	一一一二〇		
益成永	一〇三七二		
義聚東	三二七二四		
德盛福	二七三五〇		一六〇
義原公	六九九六		一七六
德誠東	九五〇〇		三四
裕央德	四〇〇五		
義永恒	一六〇〇		一七〇
永和成	三四二五		一六八六
原興順	二〇〇〇	三五〇〇	八〇〇
義德棧	六八二		八四〇
恒安裕	五〇〇〇	二〇〇〇	三〇〇
人和和	二〇〇〇		一四〇
人和永	四〇〇〇		
寶盛永	三五〇〇〇	二〇〇〇	一四〇
豐泰祥	五〇〇〇		
同和順	六〇四		四七
合和發	二三〇〇		
匯豊和	二〇三〇〇		二〇
恒興德	一三〇〇		
義泰豐	一二〇〇〇		
德合祥	六〇〇〇		五〇
裕豐祥	四〇〇〇		四〇〇
同聚永	二〇〇〇	五〇〇	
同盛義	二〇〇		五〇
恒昌德	一五〇〇	四〇〇	
立生號	一〇〇	六〇〇	
德昌祥	八二〇〇		
德發東		四〇〇	
永昌棧	八六〇		
天興棧	一九九五	七八	
德聚福	三二〇〇		一四〇
海豐油坊	一一〇〇		
義順祥	二〇〇〇	三〇〇	四〇〇〇
興茂德	四五四一	一〇九六	三八
得昌泰	二〇〇		
福源公	四二〇	一〇	
瑞源泰	一〇〇〇	一〇〇	
瑞祥泰	二六五二		二四八七
悅來北	一八三六		
信義棧	一六〇		
萬利源	八八〇		
源興恒	六五〇〇		
恒祥棧	五〇〇		
德聚祥	三〇〇〇	五〇〇〇	四〇〇
合和棧	三一五〇		
德勝裕	二八七六	一〇八	五五〇
義豐隆	五〇〇	一〇〇〇	二〇〇

商情

本埠特產（廿二日前場）

▲大豆

	開盤	收盤
袋	三、二三	三、一八
三月	三、一九	三、一六
四月	三、二三	三、一九
五月	三、二六	三、二三
六月	三、三一	三、二六
七月	三、三六	三、三一

▲豆餅

	開盤	收盤
現貨	一〇八五	一〇八〇
五月	一〇九〇	一〇八五
六月	一一〇〇	一〇八五

本埠特產（廿二日後場）

▲大豆

	開盤	收盤
袋	三、一七	三、一七
四月	三、二五	三、二五
五月	三、一九	三、一九
六月	三、二三	三、二三
七月	三、二六	三、二六
八月	三、三〇	三、三〇

▲豆餅

	開盤	收盤
現貨	一〇八	一〇七五
七月	一〇八五	一〇八五
八月	一〇九五	一〇八五

▲豆油

	開盤	收盤
現貨	八、二〇	八、二〇
四月	八、二五	八、二〇
五月	八、一〇	八、一〇
七月	八、二〇	八、二〇
八月	八、二〇	八、二〇

▲高粱

	開盤	收盤
現貨	八、二〇	八、二〇

▲豆油

	開盤	收盤
現貨	八、二〇	八、二五
四月	八、二〇	八、二〇
五月	八、二〇	八、二五
六月	八、二五	八、二五
七月	八、二〇	八、二五

▲高粱

	開盤	收盤
現貨	一、六三	一、六二
三月	一、六三	一、六四
四月	一、六四	一、六五
五月	一、六七	一、六七
六月	一、七〇	一、七〇

本埠錢鈔

▲大連鈔票（廿二日前場）

現貨	一一八、九〇	一一八、八五
高	一一九、一〇	一一八、五〇
成交額	八〇萬	
遠期	一一八、七〇	一一八、八五
高	一一九、一〇	一一八、五〇
成交額	一四二萬	

	鈔對金	鈔對洋	金對洋
十時	一一八、六〇	一四三、五五	一二〇、一〇
十一時	一一八、九五	一四二、七五	一二〇、〇〇
十二時	一一八、八〇	一四二、七〇	一二〇、〇七

▲大連鈔票（廿二日後場）

現貨	一一八、七五	一一八、六〇
高	一一八、七五	一一八、八〇
成交額	四〇萬	
近期	—	—
高	—	—
成交額	萬	
遠期	一一八、七〇	一一八、六〇
高	一一八、八〇	一一八、七五
成交額	一五一萬	

	鈔對金	鈔對洋	金對洋
二時半	一一八、七〇	一四二、六五	一二〇、一五
三時半	一一八、六五	—	一二〇、一〇

電報滙兌（二十二日）

倫敦銀塊	一九便士十六分十五
同期市	二〇便士〇分〇
紐約銀塊	四五仙四分一
孟買銀塊	留比分
英美滙兌	五一一仙四分一
日美滙兌	三〇弗二五
中美滙兌	三四弗七五

▲上海標金

開行	九五九元六角
最高	九六一元七角
最低	九五九元一角
收盤	九六〇元七角

▲美棉

現貨	一二仙一五
三月	一一仙九〇
五月	一一仙九三
七月	一二仙〇三
十月	一二仙一〇
十二月	一二仙二六
一月	一二仙二八

▲印度棉花

奔哥爾	盧比
布牢其	盧比
奧姆拉	盧比

▲神戶日美

	賣	買
開盤	三〇弗一六分一	三〇弗一六分三
收盤	弗分	弗分

▲神戶日英

	賣	買
開盤	一志二片三分五	一志二片三分七
收盤	志片分	志片分

▲匯豐掛期（廿二日）

日滙	一一二元五〇〇
英滙	一仙令四便士〇〇〇
美滙	三四弗〇〇〇

▲上海外匯

東匯	一一四元一二五	一一四元三七五
英匯	一先令四便士七一二五	一先令四便士十一八七五
美匯	三四弗六三一二五	三四弗三七五

商品市場（二十二日前場）

▲大阪三品

限	前塲開盤	後塲收盤
三月	二〇五九〇	二〇六〇〇
四月	一九九六〇	一九九九〇
五月	一九八一〇	一九八〇〇
六月	一九八六〇	一九八一〇
七月	一九八四〇	一九八一〇
八月	一九八二〇	一九八〇〇
九月	一九七九〇	一九七九〇

▲大阪棉花

	現貨	定期
開盤	六二、〇〇	—
收盤	—	六一、九五

▲大阪期米　現　二三、一三

大阪三品（廿二日後場）

限	前塲開盤	後塲收盤
三月	二〇六四〇	二〇六六〇
四月	二〇〇三〇	二〇〇六〇
五月	一九七八〇	一九八一〇
六月	一九八一〇	一九八〇〇
七月	一九七二〇	一九七四〇
八月	一九七五〇	一九七二〇
九月	一九七四〇	一九七三〇

▲大阪棉花

	現貨	定期
開盤	六一、七五	—
收盤	—	六一、七〇

▲大阪期米

	現	中	期
開盤	二三、〇七	二三、四三	二三、八〇
收盤	二三、〇二	二三、四二	二三、七五

▲東京期米

	現	中	期
開盤	二三、六九	二三、九一	二四、一五
收盤	二三、六八	二三、九一	二四、一七

▲仁川期米

	現	中	期
開盤	—	—	二〇、七九

▲東京期米

	現	中	期
開盤	二三、〇七	二三、八九	二三、四九
收盤	二三、八一	二三、四五	二三、七一

	現	中	期
開盤	二三、九八	二四、二一	二三、六九
收盤	二三、九三	二四、一八	二四、一八

▲仁川期米

	現	中	期
開盤	—	二〇、五九	—
收盤	二〇、八〇	—	二〇、七七

▲神戶豆餅

三月	三、〇七 / 三、〇七
四月	
九月	三、二二 / 三、二二
六月	三、一三 / 三、一二

▲大連股票

五品期	
豆新期	二九、二〇
錢鈔期	

▲同短期

五品期	二六、九〇 / 二六、八〇
豆新期	二六、七〇 / 二六、八〇
錢鈔期	
東新期	一七、八〇 / 一七、八〇
日產	一三五、五〇 / 一三五、六〇

▲橫濱生絲

	現	中	期
開盤	二〇、三九	—	—
收盤	二〇、七四	限前一節	前二節

三月	一六四〇〇
四月	一六三〇〇
五月	一六六〇〇
六月	一六九〇〇
七月	一五七〇〇
八月	一五七〇〇

▲印度蔴袋

綠扛袋	一四留比〇分〇
藍扛袋	一六留比八分七
滙兌行	一七八留比四分三

北地行市（廿一日前場）

▲奉天奉票對金票　現貨　五、三五〇

▲奉天國幣對鈔票　現貨　一〇六、六〇　一〇六、六五

▲奉天國幣對金票

現貨	一一八〇	一一七〇
定期	八九、三〇	八九、二〇
高	八九、六〇	八九、三〇

▲開原國幣對金票　現貨

▲新京國幣對票金　現貨　一二、六〇　一二、六〇

▲哈爾濱國幣對金票　現貨　一二、六〇　一二、六五

（安東）（平銀）

現貨	一、五八五	
滙兌	七、二五	七五兩
近期	一、五七七	
高		
遠期	一、五七八	
高		

（哈爾濱）（大豆）

四月	四八五	四七五
五月	五〇二五	五〇五五
六月	五一五〇	五一七五
七月		

（哈爾濱）（小麥）

四月		
五月	一、一〇	一、一三五
六月	一、〇八五	一、〇八五
七月	一、〇七〇	一、〇八五

（廿二日後場）

▲奉天奉票對金票　現貨　五、三五〇

▲奉天國幣對金票

現貨	一二〇〇	一二一八〇
近期	八九、六〇	八九、五〇
高	八九、六〇	八九、四〇

▲奉大國幣對鈔票　現貨　一〇六、五〇　一〇六、四〇

▲開原國幣對金票

▲新京國幣對金票　一二、六〇

▲哈爾濱國幣對金票　一二、六〇　一二、六〇

（安東）（平銀）

近期	一、五七五	
高		
遠期	一、五七	
高		

（哈爾濱）（大豆）

四月	四九五〇	四九五〇
五月	五二〇〇	五〇七五
六月		
七月		

（哈爾濱）（小麥）

四月		
五月	一一二五	一一二五
六月	一〇七二五	一〇七五
七月	一〇六七五	一〇六二五

鹿胎冷香丸之與不妊症

不妊病之原因

據科學上之診查、多因生殖器之異常及卵巢發育之不良或脂肪過多、及精神體質的變態等、其症象普通多為經脈不調、子宮寒冷赤白帶下、腰腹疼痛等倘婦女發生此病、若不急速治愈、則難望孕育惟有速服鹿胎冷香丸、諸痛必可急速治愈

查鹿胎由化學之分析研究內含有極豐富之胚胎腺、（即內分泌液卵巢等）而內分泌液卵巢等又為醫治婦科子宮病及經脈不調久不孕育等症之特效劑已為世界醫學上所公認冷香室主人有見於此乃發明用化學方法配製「鹿胎冷香丸」蓋採取遼東壯年牝鹿原胎、配以世界珍貴藥品、聘請藥物學專門家、以最新科學之原理抽取鹿胎內之胚胎腺、配製以成者、故對於女科諸病可見效力絕大、萬試萬靈

主治

婦科聖藥、「鹿胎冷香丸」一專治婦女經血不調趕前錯後、經來腹痛經脈閉止、色氣不正、紫黑成塊子宮寒冷、赤白帶下、腰腿疼痛、夜不安睡、午後發燒、心跳心熱、自汗盜汗、癆病咳嗽、氣虛血虧或胸腹眼飽、飲食少思、或子宮有病、多年不孕或屢患小產、連傷數胎、以上各症一經服用、無不立效藥力絕大、萬試萬靈

特長及區別

本藥因含鹿胎胚腺、故對於婦女一切因卵巢而發生疾病特別有效凡經脈不調及閉止、交接快昧缺乏、宮冷白帶、半產腰腹疼痛、顏面早老、及因卵巢發育不良、難以孕育者、更有特效、鹿胎冷香丸、乃用化學提精所秘製、非普通局方密丸鹿胎丸所可比藥粒小而收效大每盒裝二百粒

▲價目▼定價每盒大洋四元每打四十元外埠函購貨欵先惠寄費在內、凡代售龍齡機之處、均代售鹿胎冷香丸

金城藥房謹啓

救乳

發乳靈藥

乳閉及乳少之婦、所哺嬰兒多瘦弱善病、人造因求乳、乃生乳、救乳之良葯、服後其母乳自生、效力極大

定價　每瓶一元每打拾元外埠函購一瓶至半打郵費均加三角

總售處　北平、漢口、天津、海口　金城藥房

奉天經售處金城大藥房

戒煙

新法戒煙　斷癮最快　癮病齊治　入院方便　忌好之後　收費最廉

迅速安全　精神照常　百病不犯　不受痛苦　如再吸煙

白面嗎啡　作事隨便　老幼皆可　不想吸煙　嘔吐心煩

施診

午前施治、分文不取、午後營業、藥費從廉、診治科目、內科外科、婦女科、小兒科、花柳科、耳鼻咽喉科、皮膚科、接骨科、產科、眼科、驗血、檢便、檢痰

注意　產婆收生救護難產肺病吐血骨折均有特殊療法救急黑紅兩傷各種服毒危險各症不限鐘點前往診治

奉天省大西城門外　振華醫院　函索簡章請附郵票

大連汽船出帆

船名	航路	日期
青島丸	開往青島上海	三月廿三日
大連丸		三月廿七日
青島丸		三月卅一日
天津丸	開往天津（天津溯航）	三月廿三日
長平丸		三月廿六日
天津丸	開往龍口登州	三月廿八日
龍平丸	開往基隆高雄	三月廿五日
山西丸		四月一日
山東丸	開往新潟伏木敦賀	四月十一日
河南丸	開往伏木新潟	三月廿四日
河北丸		三月卅一日
遼河丸	開往芝罘潤津雄基	三月廿五日
龍鳳丸	大連阪神行	四月五日

大連汽船株式會社

專屬貨客經理店　大連市敷島町永和公司　電話七八六八・七二七五

阪神航路　專屬貨物經理店

澤山兄弟商會　電話五二六五、四八一六

海航路商客取扱店　大連敷島町　丸一商會

乘船切符發賣所大連伊勢町ジャパンツーリストビユロー大連案內所電話五五五四番

政記輪船出帆

船名	航路	日期
公利號	開往威海	三月廿五日
順利號	開往青港	三月廿四日
同利號	開往青島	三月廿三日
廣利號		三月廿七日
宏利號	開往芝罘	三月廿四日
永利號		三月廿五日
得利號	開往龍口	三月廿三日
有利號		三月廿四日
增利號	開往上海	三月廿四日
成利號		三月廿六日
英利號	開往青廣港	月日

政記輪船股份有限公司　電話四一四一番

日清汽船大連出帆

船名	航路	日期
華山丸	開往上海青島香港廣東	三月廿七日
唐山丸		四月七日
蘆山丸		四月廿一日

大阪商船出帆

船名	航路	日期
日東丸	開往天津	三月廿七日
江龍丸		四月四日
志摩丸		四月十二日
志摩丸	開往橫濱（掛令治三）	三月廿四日
日東丸		四月二日
江龍丸		四月九日
特克馬丸	開往門司神戶大阪	三月廿三日
香港丸		三月廿四日
烏斯利丸		三月廿六日
西亞得爾丸		三月廿七日
貝爾加丸		三月廿八日
扶桑丸		三月三十日
亞米利加丸		三月卅一日
哈爾濱丸		四月一日
烏拉爾丸		四月二日
福建丸	開往上海福州基隆高雄	三月三十日
盛京丸		四月十日
長沙丸		四月廿一日
東海丸	開往紐育	三月廿六日

大阪商船株式會社大連支店　電話四一三七番

惠通行出帆

船名	航路	日期
利通號	開往芝威仁	三月廿五日
照國丸	開往門字令尾	三月卅一日
昌平丸	開往芝罘	三月廿三日
泰康丸	開往芝罘角	三月廿六日
永順丸	開往龍口	月日
惠平丸	開往芝威	月日
惠康丸	開往營口	月日

電話六一一八、三八五一

阿波共同汽船大連出帆

船名	航路	日期
十六共同丸	開往芝罘威海衛青島	三月廿三日
二十六共同丸		三月廿五日
卅六共同丸	開往芝罘威海衛仁川	三月廿八日
長山丸	開往仁川	四月一日
十八共同丸	開往芝罘	三月廿四日
長山丸	開往天津	三月廿七日

阿波國共同汽船株式會社大連支店

大連旗昌分行輪船出帆

船名	航路	日期
海昌	開往龍口	月日

大連旗昌分行　電話七四六八